南華日報

本報創刊於民國十九年二月一日

第三〇六三號

今日出紙兩大張

零售每份二仙

集孫中山先生字

South China Daily News
49, Hollywood Road
HONG KONG
P.O. Box 369

香港荷里活道四十九號

督印 鄺修滿

電話：弍五六一二

電報掛號 有線電：五四七八 無線電：九八五零

郵局信箱第三六九號

報費 本港 每份零售弍仙 每月暫收四毫 全年暫收四元

國內 每月壹元 全年拾二元二毫（郵費在內）

國外 每月一元九毫 全年弍拾弍元（郵費在內）

香港政府特准掛號新聞紙類第一三六號

中國圖書印刷公司承印

社論　正是非

止愚

汪先生主張對日直接談判和平，明明是兩國對等的和議，而今日却偏有人抹煞事實，瞎說汪先生的主張是「投降」的主張？把國家安危民族存亡的大計，當作個人意氣之爭！這種虛驕浮躁的心理，小之足以顛倒是非，大之足以亡國自毀，我們爲着國家前途，爲着貫澈和平救國的主張，不能不有一言，以正國人視聽。

我們知道，講和的和字，是有一個「議」字跟在後面，投降的降字，是有一個「服」字跟在後面。**汪先生主張對日本講和，是有談判的，是有條件的，是對等地位的，是由國民政府主持的。**今日中國既未全敗，日本亦非全勝，中國尚有可持之軍隊，可持之地域，未死之人心，和議主體，屹然存在。此時而對日本講和，其非降服，雖三尺童子亦得了解，尙何待費辭！□□□□□□□□□□□□，不遠慮國家前途，徒然虛驕浮躁，意氣用事，坐失可和的時機，而偏把錯過推在他人身上，瞞着良心，來說硬話，這又何苦。

我國今日的環境，如果除了戰下去再沒有其他的方法可以救國的，自然只有決死戰下去。如果除了戰之外還有一條講和的生路可走，我們爲什麽要自暴自棄，應和不和？既已坐失和平的時機，還要把和之一字，□□□□□□□□□□，自閉和平之門，塞言和之路，這還不是把國家和戰大計，視爲兒戲！

至於降呢，一提到降字，眞是不寒而慄！因爲降服之後，跟着便是亡國，便是滅種。如果可和而不和，不應戰而强戰，失地愈多，國勢日削，到了那時，力竭不能再戰，說不定可怕的降字就免不了，自取亡國滅種之禍！

遍翻中外歷史，有講和的故事，也有投降的故事，但是講和自講和，投降自投降，二者截然不同，決不能混爲一談。我們只是說，如果沒有法子戰下去，那就應該講和，以保存國家民族的生命，然後致全力於建國，向復興的大道邁進。但是無論什麽人，決不能說，不能戰就應該投降，應該把國家民族的生命斷送。說這樣話的，那當然是賣國，當然爲國人所共棄。此外，還有一些人，他們明白打下去一定要亡國，可是他們的見解是，寧可亡國不可丟人，他們固執着「抗戰到底」的口號。□□□□□□□□□□□□□□□□□□□□，□□□□□□□□□□□，但在他們看來，這是毫不足惜的。這種見解，是無恥之尤，並且一樣是賣國，一樣應該與國人共棄。

或者有人詰問，日本軍閥的目的是要征服中國，夷爲藩屬，獨霸東亞，消滅太平洋各國的實力？我們沒奈何惟有抗戰到底。一般人說這些話情有可原，因爲局外人不知道□我的形勢，以此自勵，警惕人心，未嘗不可。□□□□□□□□□，應該知己知彼，何致連國際政治常識都沒有，對□國內部情形，如此忽畧，把近衛倡和的表示，擱而不談；這種意氣的話，說出來不獨於國家無裨，且使戰局延長，危機日迫，正是自招尤怨！

近來抗戰調子唱得很高，反攻消息宣揚很力，不過我們以爲□□□□□□□□□□□□□應戰則戰，可和當和，不該□□□□□□□□□□□□□，使人民徬徨不知國家和戰之事，委身任命，志氣銷沉，這豈是國家之福！

本報啓事

國際週報第五十一期已出版，凡本報直接定戶，今晨隨報附送。如有遺漏，向送報人索取，或致電話本（二五六一二）發行科報，俾便查明補送。

南華日報社叢書之四

續戰和問題之討論

已出版了　從速購閱

本報論評集第二輯要目

（一）答問
（二）答問的幾點解釋
（三）和議與統一
（四）國民黨切勿自暴自棄
（五）評五中全會宣言
（六）和議的時機與和議的運用
（七）結束中日戰爭與常識
（八）和議的可能性
（九）一個總檢討
（十）勸搖之害
（十一）論寧可亡國不可丟臉
（十二）五中全會陳詞
（十三）中央將接納和議乎
（十四）外交當局的和平談話

佩弦　流沙　流沙　流沙　沈鋼　流沙　君泰　豪　流沙　君　若　仲丹

每冊定價五仙　本報營業部發行

定屋出讓

茲有跑馬地山光道新造三樓房屋一所，五月間可以完工，月租一百二十元，已付押租一月，因定租該屋者即須離港他去，願以出讓，如有意者，請通函本報營業部嚴照堤君接洽爲荷。

汪精衛先生最近重要論文 舉一個例 出版

汪先生於三月廿七日繼艷電後，發出重要論文『舉一個例』，本報已於四月一日將全文刊載，茲爲應國人之要求起見，特印成單行本，以便讀者，而廣傳播。

每册定價二仙

發行處：本報營業部

「汪精衛先生重要聲明」出版

汪先生致中央黨電重要建議及致中常會國防最高會議書，又汪先生最近重要論文「舉一個例」，均由本社先後印成單行本發行，現本社再印行「汪精衛先生重要聲明（附覆華僑某君書）」單行本，經已出版。

每冊定價二仙

發行處：本社營業部

國際週報

樊仲雲主編

第五十一期要目（每逢星期二出版）

日本帝國主義在太平洋（圖解）
歐局前途與中日戰事……樊仲雲
集體安全運動與遠東……方峻峯
中日戰事展望……張伯林
蘇聯遠東政策的現階段……秋山憲夫
羅馬尼亞王卡羅爾……樓堂
各國雜誌論文摘要
强化防共協定與對英政策……日本東洋經濟新報
羅馬尼亞對於英國的重要性……英國曼徹斯特導報
波蘭的國際軍事地位……香港星期報
波蘭的抗德計劃……美國新共和國週刊
一週大事……金辛
歐洲各國之外交戰
美總統之和平建議
一九三一年至一九三八年的日蘇關係（續完）……皮森
國際漫畫

國際編譯社編輯　國際出版社發行
社址：香港皇后大道華人行七樓
電話二八九〇九
每冊：港幣五分　國幣八分

先先香口糖

美國出品

適口：此糖用上等香料配製不寒不燥香甜可口

功用：提神醒腦清潔牙齒止渴生津辟除口氣時時含之有裨衛生

價廉：紙包裝每包一毫可供數十人之用

先先香口糖三大特點

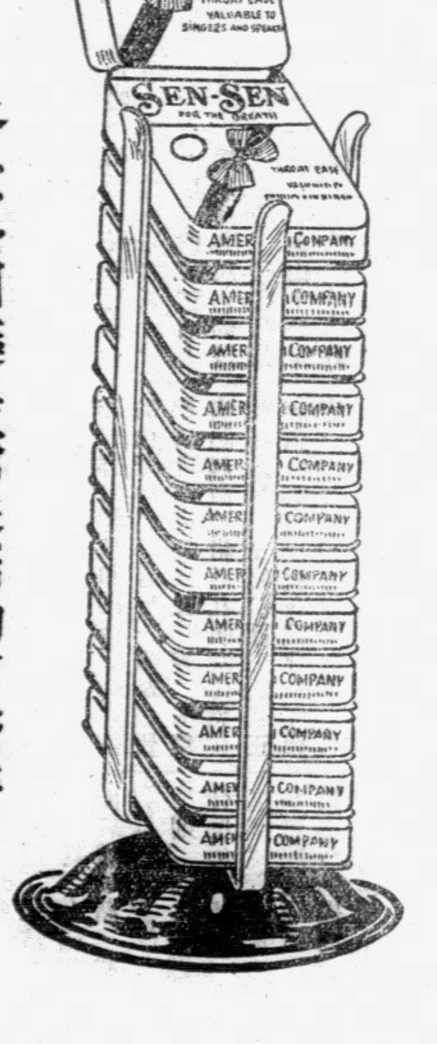

各大公司藥房糖果店均有發售

贛北高安我軍進攻大城
武寧城郊砲戰激烈
渡過撫河我軍包圍向塘進迫蓮塘

(本報廿五日桂林電)贛北戰事愈趨好轉、進攻武寧我軍克復北部要隘後、已迫近城郊與□展開猛烈砲戰、反攻南昌我軍先後克復市儀街西涼山新村諸鎮向向塘推進、旋克丁坊、向塘已陷我圍攻中、另一部我主力突越向塘迫近蓮塘、高安我軍乘勝推進後、現仍與□在大城附近一帶激戰、鄂南通山方面□主力北向竄集粵漢綫咸甯站待援、通山東進之我軍再克要鎮、現仍在陽新與□激戰中、

(美聯社廿五日上海電)華方報告稱、華機九架、與贛北華軍合作、襲擊武寧、破壞日軍防禦工事、用機關槍掃射日軍、雖有高射砲之猛烈射擊、仍得安全復返原地、同時華方以重炮轟擊武寧、使日軍炮隊沉寂無聲、乃佔據武寧之北十里地區云、

(美聯社廿五日上海電)據漢口日方官報稱、華軍在江西湖南河南安徽各地、經二十日之反攻、現華軍向前綫增援者甚多、并急於從新佈置防禦工事云、

(海通社廿五日重慶電)此間據報華軍在廣東反攻進行順利、並將沿粵漢路之新街克復、目下揮軍向廣州推進、並與各路部隊取得聯絡、分向東西路撲攻廣州、又贛省方面華軍在高安附近進攻殲滅日軍七百名云、

三個月來浙西戰績

(金華快訊)浙西一市十三縣、總計四二六九三平方公里之肥沃土地淪入□軍手中者已達一年餘矣、就過去三月之浙西戰鬥而言、計在崇德縣城及縣屬石門灣、大羔羊、小羔羊、南日暉橋、俞家灣、八卦橋、永福橋、吳興縣城及縣屬雙林、烏鎮、練市、璉、千金、木橋、菱湖、昇山、南樂、戴村、嘉興縣城及縣屬之新塍、塘匯、德清城及縣屬之新市、長興縣城及縣屬南橋、五莊、磨盤山、李家巷、莊橋、畫溪橋、武康之大賽、上相、馬頭關、富陽之翁家埭、鹽埭、楊村、新廟址、白鳥、洋橋頭、餘杭之雙溪、石瀨、潘板橋、康村、彭公、瓜果山、桐鄉縣城乃縣屬爐頭鎮、海甯縣城及縣屬蕭家埭、翁家埠、石、丁橋、杭縣之凌家橋、良戶、滕村、毛草山、留下、橋飛機場、三墩、臨平、彭家埠等處、與□軍交綏百數十次、其中以石門灣、雙林、烏鎮、新市諸役、再番爭奪、激戰最烈、總計斃□軍一千一百七十餘名、傷者實難估計、泥足之□軍、因感我軍聲勢之浩大、乃又於二月中旬臨時抽編三個掃蕩隊、總兵力約在五千以上、分路進犯、其中以海鹽一路接戰最烈、華方部隊於二十六日放棄海鹽縣城、挺進□軍之後、展開廣泛之機動戰、華軍攻其不備、於三月五日再克海鹽、□軍之無能爲力、於此足見一斑、根據精確之調查、除海鹽已無□軍踪跡外、其他三縣之行政機構、泰宇已告恢復、在華方切實整頓之下、政權日趨鞏固、民衆安居樂業、惟地方元氣、被□軍摧殘殆盡、以言復興、殊非易事、

潭洲□軍採取守勢
古鎮滿目荒涼

(中山快訊)□自十四日攻陷潭洲後、即設臨時指揮部、在海口佈置機槍陣地、並駐砲兵數十名、統計潭洲現有□約五百人、但多屬僞軍、查潭洲爲珠江內河出海之中心點、此次□軍進佔、似欲獲一由內河出海之水路交通據點、又訊、潭洲之□、採取守勢、夜間蟄伏不動、日則四出騷擾、廿三晚我退集羅漢山一帶之團隊、一度襲□、斬獲□兵廿餘人、□爲洩憤、翌晨突駛來淺水艦三艘、向我羅漢山砲擊、斃無辜難民十餘人云云、又查第三區沿海、日來安靜如常、惟古鎮自迭被□艦砲轟後、荒涼滿目、無家可歸者、現已紛紛蓋搭茅寮、暫作棲身之所、而大坳及鶯哥咀、疊石方面、雖時有□艦及汽艇出現、但無異動、昨廿四日傳□進犯小欖、並無其事、現石岐已漸次恢復繁榮、人民歸來日衆云、

滬法租界當局
昨晨歸還沒收國旗
日前糾紛告一段落
懸旗自由問題循外交途徑解決

(本報廿五日上海電)滬法捕房今晨正式將日前沒收各商店之國旗全部歸還、日前糾紛已告一段落、至今後自由懸旗問題將循外交途徑解決云、

(本報廿四日上海電)今晨法租界納稅華人會爲要求發還前被沒收之國旗一案、派員往法總捕房提出交涉、據捕房當局稱、因未正式接奉法領事命令、未允發還、華人會以未得要領、再推華董瞿振華親往法總署交涉、當由副領事勃羅接見、答稱、法當局已決照前所商定之辦法發還該項被收國旗、惟恐手續不及即日恐難辦到、尚須稍待云、勃羅復對瞿氏謂伊本人保証該項國旗至遲準明日午前交還云云、又據今日大陸報載、昨晚本埠愛多亞路大世界遊樂場附近有人散發反對法租界當局干涉懸旗、並指摘其解決辦法爲不當、語頗激昂云、

□機狂炸
贛北高安

(美聯社廿五日上海電)日軍公報稱、上星期日日機襲擊贛北高安、轟炸機場、又轟炸浙贛路之金華站、并稱、日海軍

狂炸梅縣豐順大埔
□機前日空襲東江一帶
汕市疏散人口益見加緊

(汕頭特訊)外息、此間華當局益加緊積極指導市民遷往內地、昨日梅縣豐順大埔各縣、慘被日機轟炸、各縣鄉村人民均有死傷、

(惠陽快訊)廿四日上午十時、海豐發現□機廿四架自東南方越海面飛來、未有投彈、續向紫金龍川方面飛去、企圖未明、

海南潿洲□調回廣州
粵南情勢大見和緩
□艦駛廣州灣領海交涉後撤退

(本報廿五日廣州灣電)外息、日艦昨日突駛入廣州灣茅州島(譯音)法領海面、經此間法當局代表交涉後、數小時後日艦即撤退、并向法當局道歉、盤據海南島及圍州島上之日軍、現已調防到廣州、粵南情勢大見和緩、

已清除珠江障碍物、收拾華軍所置放水雷五百個云、

華北我軍進擊霸縣

(本報二十四日上海電)津外息、本月中旬我軍進攻津市西南部霸縣一帶、與□展開激戰、殲□僞多名、現雙方仍有小接觸、

贛北我軍出擊迭勝

(廿五日重慶電)日來豫北方面、我軍不斷出擊、迭獲勝利、茲分誌如下、(一)修武沁陽駐□千餘、廿一、廿二兩日我某營在博愛東南僅五里之官莊、與□激戰、斃□百餘、現仍在沁河東南岸對峙中、(二)廿二日上午□汽車六輛滿載糧械及步兵數十、在魏莊被我軍痛擊、斬獲頗大、(三)沁陽北之□、日夜被我軍襲擊、斃□數十、獲軍用品甚多、(四)廿二夜、我向溫縣西北楊壘之□襲擊、斃□卅餘、

中山糧食
戰區糧食處救濟

(中山快訊)本縣自糧食發生嚴重問題後、雖經極力設法救濟、並由僑居港澳商人、將免稅洋米源源採購輸入接濟、惟米價仍無好轉、一般貧民、仍覺粒食維艱、當局爲力求抑平米價計、日前特去呈第四戰區司令部糧食管理處、請求設法救濟、現查該處據情後、以中山糧食問題、未獲解決、已允予籌劃徹底救濟、昨並來電本縣、飭將糧食近況、及救濟計劃迅速呈報以便參照籌劃云、

日報評論歐局
對遠東之影響

(海通社廿五日東京電)國民新聞報今日著論評及歐洲局面對于遠東之影響、謂、日本須明瞭英國得蘇聯與中國援助、現採取包圍柏林羅馬東京軸心之政策、而日本必須向共黨進攻、又謂前次大戰日本之參加乃因英日同盟之精神、現日本亦可以反共協定之精神應付云、

安北□軍西侵
陰山迤西劇戰
黃河套區戰况亦劇

(本報廿五日上海電)連日綏西陰山迤南一帶、我馬占山將軍部與西侵之□劇戰、□由廿二日晨步騎砲數百名由最近失守之安北出動、越狼山背後繞至棗樹口、即猛烈進犯五原西北之烏蘭腦包我軍陣地、雙方展開極劇烈之山地戰、我除正面取守勢抵禦□侵外、分遣精銳機械化部隊迂迴□軍後方、在烏鎮東南十六里之補春長猛攻□之側背、□在我三面受攻形勢下、頗有損失、被我擊退、□于下午又進犯福合西之我軍陣地、激戰至暮、我軍兩翼並進、猛向前衝、與□肉搏、卒再將□擊退、又大青山一帶山地亦有劇戰、

(美聯社廿五日上海電)日軍方面稱、馬占山率領軍隊擬截斷綏遠線、使包頭孤立、

(本報廿五日上海電)綏西黃河套地區仍激戰、劉仍在木頭湖附近地帶接觸中、

(本報廿五日上海電)綏北我軍向固陽迤北一帶挺進、廿一晨□我在大德恒村附近發生劇烈遭遇戰、□軍被我擊潰、向百林廟方面潰退、午後□又由黑石頭溝向我迂迴進擊、被我軍主力部隊從後抄擊殲□百餘、我乘勝東向追擊中、

韶關留羈的
壹個日俘虜

一個頗叫人興奮的消息、是在韶關解來了一個「俘虜」、這俘虜既不是以華制華的僞軍、又不是與我們有多少血統關係的韓國、或台灣人、這一個不幸者是百份之百日本人哩、

俘虜之出現於韶關怕是第一次吧、這也是南戰場一個寶貴的收獲、能夠活擒一個□軍、確是經過幾許艱辛的不是說我們沒有力量去俘獲他、而是在戰場上有許多複雜微妙的關係、一場劇戰之後、雙方只是死或傷、被俘着的很快就會沒有了性命的緣故、

我們抗戰的對象、不是與□國國民爲敵、而是與侵略的軍閥爲對象、優待俘虜與教育俘虜、是應該特別强調的、聽說當局爲了獎勵士兵奮勇的擒活捉□人、一個長官可有一千二百元的獎金、一個士兵也有七百元、最近則漲到與長官同價、每名□兵給足一千二百元了、

這一個俘虜的來歷、是最近從粵漢路南段從化方面的太平場俘獲過來的、可以証明我軍在這方面、最近屢次出擊均獲勝利的事實了、他是一個上等兵、年紀三十九歲、名字叫谷利一郎、是一個農民出身、入伍頗久、前年十一月就已開到中國來、一向在北方、但未參加作戰、這回到南戰場來、一下子就給我軍俘着了、人家說他很倔强、這也是民族間的隔膜吧、他的教育程度很低、政治上許多問題、他是莫明所以的、自然、這種侵畧的戰爭、他是不願意的、現在他的要求就是放他回家、不然就是殺掉、對於鄉土的懷念和骨肉之情、自然是很深的、尤其是現在被俘的處境使他傷心不已、記者見到他的時候、他正假寐在床上、房門是打開的、知道有人來、便欠伸起來、一張灰色的軍毡、還覆着下半身、倒很客氣、跟我們行鞠躬禮、旁人說他剛哭過、這一哭是弟兄們撩動他的、他感觸太多、所以哭起來了、看他模樣、是一個鐵樸的農民、身體厚重、臉型是日本風的、被陽光晒成紫色、眼睛狹細、沒有普通日本人那麼絡多腮鬍子、大髮是和尚頭、然仍穿着一身黃斜軍服、領章與肩章是紅色的、肩頭有三顆黃星、放在床頭那頂尖頭的絨帽子也有一顆淡黃色的星子、他的部隊番號與名字是一片白布縫在左邊的胸前、床前有一雙布靴、趾頭有些裂痕、

他并不是倔强到底的、我竟看不出他倔强的一點痕跡、那他反而是一個傷感的人哪、那點未乾的眼淚、分明還停留在他的左眼眶、對于某客如果語言上不發生困難、他也肯說話與訴苦的、別人安慰他時、他不迭鞠躬表示謝意、

對於他、我們還未能好好的運用政治手腕、所以還毫無所得、但是在優待俘虜的原則下、我們是應該積極把他爭取過來、然而這不是一下子就可以做到的、最好能夠把他送到□□的和平村裡、使他受到正確的俘虜教育、

據說、他快要到□□去、這一回他遠離戰場、像做了惡夢、如今驚醒了、在青天白日的化育下他該感到幸福吧、

川康道上

陳氏談時、興奮而誠懇、更表示絕對「遵從委座指揮」、踏入康境、感到各方情况都在蓬勃上長、有朝氣、遺憾固不可免、乃是過渡時間中的應有現象、縱然爲了禁烟、金礦、或許多還有微嫌對立的地方、但在經濟上、中央與地方是絕對統一了、從這一基點、我們認爲西康建省、前途遠大、一定有貢獻於抗戰、

二、滎經的鐵

雅滎途中、道經牢屬磽之地、農產不是當地食用、雅屬的糧食產地是洪雅、但是「老天餓不死無眼雀、」滎經境內都有傲人的鐵與煤、進滎經要經過東門外的鐵索橋、這些鐵索、就是本地產品的優越成績、

四川的鑛產、概的而言、金屬礦在四川西南、非金屬礦在中部、在今天這雅甯兩屬鐵礦區及大渡河流域的銅鉛礦區大半劃歸了西康、全川大概有五十餘個縣產鐵、產額三千噸、土法經營的是煤鐵混生的菱鐵礦、於是小礦經營者、就以當地產的煤練當地產的鐵、造成了全國土法冶煉最優越的成績、礦冶專家們認爲菱鐵礦不久相盡、國營大礦應當積極着手建立起來、『目前是鋼鐵時代、建國一刻離不開鋼鐵、』計劃應當是永久的、而作法是現實的、就現有的人力財力一步步地作去、我們要强調甯屬建立重工業區、但同時也不能忽視了前衛地帶中間、許多小礦床的開發、目前的××褐鐵礦、爲了救急、正是要積極從事開發的對象、(自然：雅屬中的各礦是開發對象、)

神話中的××、好像整個是鐵鑄的、其實不然、春天溝有所謂大礦山、齊家河有所謂小礦山、大礦山的鐵露頭處在海拔三千尺的山頂、有開源等廠在取鐵、俗稱百斤礦可得七十斤鐵、平均爲百分之五十、過去認爲有兩層、假定深有五百公尺、長爲一百公尺、儲蓄量約在五、〇〇〇、〇〇〇公噸左右、小礦距離前山十公里、礦床大致同前、儲藏量估計爲一、〇〇〇、〇〇〇公噸、這些估計經過去年四川地質調查所常兆甯、楊敬之兩地質專家長時期的考勘、認爲有若干地方應加修正、他們的報告即將正式發表、

關於鐵的質象、四川地質調查所所長李賡陽氏曾這樣說過、

「××褐鐵是水成的、那裏的大礦山、小礦山、過去都以爲全山是鐵、但經過我們再度詳細考察、認爲一總也不過五十萬噸、前者含鐵百分之四十七、後者含鐵爲百分之廿八、鐵質不十分好、」……

地質家的工作、第一步是填補了地圖的空白、第二步是作精詳的測量和勘查、在荒瘠的山野中、記者每一憶及地質學者近年來的無畏精神、不禁肅然起敬、諸葛孔明時代就在使用××的土鐵、而它的真正評價我們直到現在、才有了確定、

鐵以外、　河流域的無烟煤、花尖子、斑鳩井一帶的有烟煤、戴黃溝、山溪林的銅、也都有開發價值、先決問題是交通、

對於××的鐵、西康省政府非常注意、全省鐵礦管理處不啻是爲此地鐵商而設、葉建設廳長談、希望本年能產足六十萬斤、設法使鐵廠能夠常年開爐、逐步改良、建設廳並向資源委員會貸款十五萬元、以百五十元一噸的價格收買一千噸、使當地七家鐵商定期交貨、這契約開春就簽定了、

到最近、雙方因爲價格問題又起了相當的糾紛、從雅安到滎經、在縉紳口中聽了不少關於鐵的話、我們覺得、爲了「有鐵少流血」、增產是必要的原則、商人不應當太重利、說什麼爲了成本、「增產不如少產」、而政府方面也顧及商艱和實際的痛苦、隨時將價格與以必要的提高、以免商人認爲「小價買進、大價賣出」、在發「國難財」、國難這樣嚴重、相信這一點「諒解」會成立的、爲了這件事、已由技術專家汪國棟技正在正謀解決中、

抗戰到今天、我們對鐵萬分需要、我們要第一增產、第二增產、第三還是增產、達到增產的目的、應當解決若干條件、首要的一點、是應當將「奸商」與「發國難財的官吏」同例看待、(四月十三日滎經)(完)

因舞弊嫌疑被扣留
傳前山緝私主任鄭星槎
五邑緝私分處日內恢復說

(本報專訊)財部爲整理粵省緝私及稅收行政、日前曾派專員來粵視察、現已公畢、返部復命、頃據確訊、前山緝私處主任鄭星槎有舞弊索賄嫌疑、業爲財部扣留訊辦、查自廣州失陷後、前山一地、已成爲本省港澳線之出入孔道、貨運頻繁、鄭氏以爲有機可乘、對於往來貨品、諸般留難、大索賄欵、商人不堪其擾、聯合反抗、搜集証據、分向財部、粵省府、緝私總處控訴、此案已由財部密查屬實、即轉行粵省府將鄭氏扣留、昨已解抵某地云、又訊、西江五邑緝私分處業於去冬奉命結束、頃查緝私總處以現值恢復全省緝私之際、故將該分處恢復設立、主任一職、人選聞已內定、候奉財部核准、即可委出、以期恢復西江五邑緝私工作、杜絕私梟、藉維戰時稅收云、

蘇州四郊(迭)有戰事

(上海快訊)自我軍不斷渡過錢塘江以來、東戰場我所集結之力量、益形雄厚、滬杭路沿線均受威脅、頃、蘇嘉路亦爲我六十二師聯合某部一隊所控制、蘇州城內除已有我軍混入外、四週亦爲我控制、故蘇州四郊、日來迭有戰事發生云

歸德迤南
常營集激戰

(本報廿五日上海電)外息、豫東隴海綫歸德以南約四十五公里之常營集一帶、二十三日晨□我發生激烈遭遇戰、

出征軍人代耕運動
始興舉行

(始興快訊)始興縣府爲對優待出征軍人家屬、且以春耕在即、及召集各界代表暨各保甲長五百餘人、各持鋤鍬工具赤足前赴城北五里之山塘頭林舉行優待出征軍人家屬代耕運動、今後出征軍人可無後顧之憂矣、

魯西我軍極形活躍

(本報廿五日上海電)外息、魯西津浦綫西側高唐禹城間之朱莊附近廿三日午□我發生激烈遭遇戰、其後戰事漸向南移、在辛寨北方村落繼續激戰、

日閣審議增設計局
執行總動員法

增發對華戰債四百萬

(美聯社廿五日東京電)今日此間官方宣稱、對華戰爭發行第九次公債、共計五千萬日元、預定今日繼續發售、向全國各地郵局推銷、經已告罄、但定決定增發四百萬日元、以供需要云、

(美聯社廿五日東京電)日內閣現正審議設立設計局之計劃、該局當作內閣之特別組、志在包括國民動員法案在內、該計劃經內閣贊成之後、呈遞日皇裁核、

歐洲黃金大批運美

(美聯社廿四日紐約電)今日英國瑞士荷蘭三國、以船裝運黃金抵達此間、值七千二百二十萬金元、

中日迅可息戈
歐局繼續和平
相信年內歐洲不會發生戰事
將來調停遠東糾紛必屬英國
重慶方面之觀察

(美聯社廿五日重慶電)此間一般人相信今年內歐洲不會發生戰事、倘歐洲繼續和平、則中日衝突、得以早日解決、多數人相信英國努力維持歐洲和平、因此可以不受拘束以調停遠東事件、故此調停之時到來、必屬於英國出而爲之、觀於英大使之活動、奔走於中日之間、可以預知矣、所謂謠傳、實常隨活動而生也、

傳英駐德大使攜警告書回任
向希特勒元首警告
要求改變德政策撤西志願兵
否則英將繼續組反侵畧集團
法駐德使德駐英使均將返任

英駐德大使亨得臣返柏林復職、路透社傳亨氏携有警告書、將向希特勒元首提出警告、要求改變德國政策、而撤退西國志願兵、否則將組反侵畧集團云云、惟另一消息、則謂英對德國尙留談判餘地、現悉法駐德國大使與德國駐英大使亦將返任、但美國務卿赫爾則謂、美國未必遣大使返德、其用意在觀望希特勒廿八日對羅斯福總統之答覆內容如何而定耳、

英羅談判、則以英法羅與巴爾幹諸國關係爲其主要題材、雖云尙未談及經濟問題、惟英財政顧問李滋羅斯訪羅、顯屬有經濟意味、而德羅兩國現亦進行談判商約、義南亦已妥訂友好協定、由義國居間拉攏之南匈兩國亦有簽訂不侵犯協定消息、如此則英法所領導之巴爾幹協商、將必漸入德義軸心、

（路透社廿五日倫敦電）據此間報載、英大使亨得臣此次赴柏林復職、必携有英國之警告書轉交於德政府、警告書之內容、有謂德國若不改變其政策、則英政府不得不繼續進行組織反侵畧陣線、並將在國內施行徵兵制、德國若肯顧全大局、則應撤退其在西班牙之德軍、同時又令德國內一部份軍隊復員、英國寧願求實際途徑使現時之懸案得和平解決、故羅斯福總統之和平呼籲電、深得其政府之贊同云、又據每日快報消息、英大使曾要求與希特勒會面、俾代達英政府贊成羅斯福總統的十五年或二十五年和平計劃之意、英政府又率直聲明、倘羅斯福總統之和平方案被拒絕、則國際局面、將益嚴重、非弄到決裂不止云、

（路透社廿四日倫敦電）英工黨領袖阿特里、今日在衆議院質問駐柏林英大使此次回任其意義若何、首相答謂、該大使最近回國有所報告、並乘此機會在國內稍事休養、彼此次回任無何特別意義、亦並非係表示英國有承認德國兼併捷克之意云、

（海通社廿五日柏林電）今日此間晚報、對英駐德大使韓德森之返柏林未有著論批評、據政界意見、德駐英大使狄克遜、不日亦將返倫敦復任云、

（海通社廿五日羅馬電）英駐意大使貝斯及某夫人、經於昨日下午離此間返倫敦、前往車站歡送者、有意外相齊亞諾、及各國駐意使節、按柏氏因年高辭職退休云、

（海通社廿五日巴黎電）據接近法外部方面稱、法駐德大使哥朗德爾日間將返任、並可趋囘柏林、聆聽德元首于二十八日在國會之演說云、

（美聯社廿四日華盛頓電）據權威方面消息稱、法國將隨英國之後、命其大使赴柏林復任、惟期當在希特勒星期五日演說之前云、

（美聯社廿四日巴黎電）據播音台報告稱、法大使將於今晚離此、赴柏林返任、

（路透社廿四日柏林電）駐此間英使館向德政府交涉、謂有英商三名被德當局排斥、幷限其於五月一日前離開德境、

（路透社廿五日倫敦電）英大使亨得臣將於今日謁希特勒、據本社所得消息、英使將向希氏揭示英國政策中各要點、並力辯明英國絕無包圍德國之意、英國仍未變更其和平態度、但德國必須停止其有危險性之行動、

英國尙留談判餘地

（路透社廿四日重慶電）新聞紀事報之外交通訊員兼國會議員巴特列、今日發表意見、謂關於英國向希特勒提出警告之說、英國尙留有若干談判之餘地、現時無人能知之、但余得接一消息、在此數小時內、全世界必知英政府之如何決心抵抗侵畧、該報又得接一消息、謂英內閣內部、對於施行義務兵役制意見、已趨於一致、倘英國之男壯丁、年在十九歲者、一律被征入伍、則國民志願軍、可增多卅萬人、駐柏林英大使亨德臣於回任前、英政府對彼有何訓示、外間倘難探悉其鮮、但總而言之、英政府在過去星期所揭示之對外政策幷未改變也、

美未必遣大使返德

（路透社廿四日倫敦電）美國務卿赫爾氏今日宣稱、駐柏林之英大使亨得臣、奉英政府令回柏林復職、但美政府未必遣美大使回柏林復職、羅斯福倘待希特勒如何答覆其呼籲和平電始能有所決定、據此間外交及報界所得之消息、謂希特勒或將要求先滿足德國之經濟及殖民地需要、德政府然後可以保証將來無何種侵畧行動、又聞希特勒或將重提「安定政策」、並借此以解釋羅斯福之和平電、但美政府必不肯受希特勒所欺、羅新福不能要求英法割讓權益以遷就軸心國家、此間輿論界已表露美政府之態度、謂英法等國若將菲洲西部之土地讓於軸心國家、則南美洲將受威脅、美政府不能安心、菲洲有等公民團體慣法西斯勢力之侵入、已有要求美國保護之呼聲、彼等舉出一例、謂里比列亞有美人之權益在、此爲美國應負保護責任之理由、

德日軍事同盟推測

（路透社廿五日倫敦電）據泰晤士報之柏林消息、關於日德談判、將防共協定改爲軍事同盟之問題、柏林官方尙未透露出何項消息、希特勒將於本星期五發表重要宣言、倘彼能宣佈歐洲有戰事、日本海軍不守中立者、則德國之外交手腕、可算獲得大成功、

（廿五日倫敦電）泰晤士報駐柏林訪員稱、外傳德日間現正進行談判、擬將反共協定改爲軍事同盟云云、但此間官方對此、毫無所聞、

希特勒定後日演講

（路透社廿五日柏林電）希特勒於本星期五在國會所發表之演說詞、將由廣播台播送於各户當局、又令各工廠商店於是日正午停止工作九十分鐘、俾工人可以聽取其演講詞、兒童亦須靜聽之、

（路透社廿五日柏林電）據官方宣稱、德國會定於本月二十八日上午十一時開會、希特勒將蒞場演說、

（路透社廿五日柏林電）星期二日此間公佈、德國會將于星期五日午時開會、聽取德元首希特勒之演詞云、

法要求英强迫徵兵

（海通社廿五日巴黎電）法外長龐萊、昨日接見英使費浦斯、作長談後、又與法總理達拉第舉行會議、一般相信法國有向英國要求答允、將來在英國施行强迫徵兵制云、

（海通社廿五日倫敦電）昨晚英閣議在下議院舉行、聞所討論事項、乃關於新預算案、又財相西門爵士、今日下午將在議院宣佈其內容云、

（海通社廿五日倫敦電）據昨晚美爾邦報告稱、澳洲新內閣、現決取初級步驟、組織一軍械部、並委任一部長主理其事云、

（美聯社廿四日倫敦電）內閣於星期一晚舉行會議、歷兩小時一刻之久、討論强迫兵役方式、多數人相信徵兵年齡、由十九歲至廿五歲之間、此問題將於星期三日例會再行討論、預料在週末之前可以公佈云、

英羅交換意見
談話重心集中歐局
張伯倫參加討論惟未提及經濟問題
英尙未答覆蘇聯所提方案

（路透社廿四日倫敦電）據路透社訊、今日羅馬尼亞外相、與英當局交換意見、結果甚爲滿意、談話重心、係關於歐洲局面、其焦點在巴爾幹與英法羅之關係問題、英首相張伯倫、于午後參與討論、但對經濟合作問題、仍未提及、蘇聯政府所提出之方案、英方尙未予以答復、此項問題、仍繼續討論、

（海通社廿五日不加勒斯電）李羅滋士爵士、昨星期一日領導英國商業代表團、行抵此間、查該團除書記外、有員團八名、由英國數家小麥進口木商、煤油、及棉品等代表、卽荷帝國煤油公司、亦有代表參加、此間報紙稱、該代表團此行之宗旨、非祇擴大英羅商業協定、但將有在羅國設立英國工業廠之可能、聞有計劃建設一大工廠、製造化學原料、供給中歐與巴爾幹各國、李滋羅士抵步後、羅王加路即予以接見、又李爵士離宮後、卽造訪總理加里尼斯哥、又正式會議、定于星期二日舉行云、

英新任命駐美大使
美官方表示歡迎

（美聯社廿四日倫敦電）今日公佈任命馬葵士爲英駐美大使、聞馬葵士將俟現任大使林西夏季退休時、然後赴任云、

（美聯社廿四日華盛頓電）今日此間高級官員對英任命馬葵士爲駐美大使、甚表歡迎、

答覆希特勒之質問
丹麥未受德國侵畧
羅斯福和平呼籲電丹麥未聞

（路透社廿四日倫敦電）丹麥外交部已答覆希特勒之詢問謂、丹麥並未覺受德國侵畧之危險、羅斯福所發出之和平呼籲電、事前丹麥未有所聞云、

美內閣將再度改組
海陸兩部俱在此列
對外內策有大影响

（華盛頓廿五日電）羅斯福總統聞擬再度大規模改組內閣、此舉對於美國對內對外政策、俱有重要影響、據傳海陸兩部、俱在改組之列云、

比閣會議
比王將訪法國

（路透社廿五日比京電）比國新內閣、今日舉行初次會議、將要求國會給予特權、俾推行經濟財政復興計劃、但比政府決不改變比幣、現時之外滙率、

（海通社廿五日巴黎電）據今晨「日報」稱、比國王利奧波將于九十月間作官式聘問法國、並在巴黎勾留三月、按比王原擬本年首來法遊覽、迨後延期云、

德羅商訂商約
義南妥訂友誼協定
南匈將簽不侵犯協定
南國外長動程訪柏林

（海通社廿五日比爾格勒電）南國外長馬哥維滋、昨日接見報界記者、並發表談話、謂意南兩國之重要問題、乃外交政策所定之基本原則、此次經威尼斯會議後、兩國各有關連問題、經獲得完滿妥協、雙方友誼關係、更趨穩固、又謂威尼斯會議之成效、可認爲最滿意云、

（海通社廿五日柏林電）此間著名德國「大衆報」稱、南外長馬哥維斯、將于下月聘訪匈國、料屆時南匈互不侵犯協定、將能簽訂、因在威尼斯時、經已傳說、匈國允願簽訂此種協定、同時馬氏亦表示南國同意、聞匈外長克斯基、將往比爾格勒簽抽該協定、又匈國將無領土要求、祇請南國保証優待國內之匈牙利少民族而已云、

（海通社廿五日比爾格勒電）南國外長馬哥維滋、由威尼斯返國後、遂往謁見攝政保羅親王、及總理齊維哥維士、報告在尼斯與意外相會談之結果、並討論南外長今午動程聘訪柏林各項云、

（路透社廿四日羅馬電）德國經濟代表團團長烏爾達、要求羅國經濟部大臣接納兩種方案、其內容係關于種植苧蔴亞蔴及種植棉毛替代品者、但羅政府認爲不能接納云、

（海通社廿五日柏林電）羅馬尼亞商業代表團、昨日抵此間、與德政府討論德羅商約、包括布希米亞、及摩拉維亞兩區問題、又據消息靈通方面否認外報所傳、謂與羅國會訂德商約之德經濟部要員托特華爾達博士、及德路總監現均在不加勒斯云、

英蘇將開商務談判
英海外貿易部主任報告
與波談判結果解决困難

（路透社二十四日倫敦電）英國海外貿易部主任赫臣氏、在衆議院報告其最近赴歐洲大陸之任務、據謂、英蘇商務談判、不久可在英國舉行、準與波蘭當局談判之結果已解決許多困難問題、在最近期內準備再度談判云、

東部地中海
英艦隊將演習
將先訪問希臘巴刀斯坦埃及
直布羅陀西軍調動祇係復員
英首相在下議院報告

（路透社廿四日倫敦電）英外次官畢氏、今日在衆議院報告云、據政府所得消息、最近西國軍隊在直布羅陀附近移動只係復員、無其他目的、又據海軍部政務大臣報告、直布羅陀之第一號船塢、現正興工、擴充建築、工程晝夜不停、想不久當可完成、關於坦及爾之地位問題、英政府認爲必須維持其現存地位云、

（海通社廿五日倫敦電）據此間官方、昨晚宣佈、于星期日駛離馬爾太島之英地中海艦隊、將先訪希臘塞浦勒斯島、巴力斯坦及埃及、然後在地中海東部演習、又英艦中除須護送英皇夫婦赴美者外、均須于本月廿八廿九兩日集中模特蘭練習射擊云、

（廿五日倫敦電）海軍大臣勒威盡中將、昨晚在下院答覆議員質問稱、直布羅陀軍港當局、正日夜加工、加寬該處第一號船塢、俾可早日完工云、

（海通社廿五日倫敦電）英首相張伯倫、昨日下午在下議院答某議員質問、關于意籍志願軍、由西撤退事、謂英政府對該問題、未有致通牒與意國、但望可不出此、又容瑪德里之延期舉行最後勝利大操事、首相稱、英政府經已密切注視其演進之局面、又外次巢特拉稱、西國軍隊在直布羅陀附近集中、顯有示復員之舉、惟英使未有向西政府呈遞照會、又謂英政府極度注視丹吉爾之能維持現狀、又首相稱、關於英使背德森之返柏林、不能作爲英政府決意承認波希米亞與摩拉維亞歸併德國爲合法、又答詢問英蘇士談判情形、謂目前不能有所發表云、

日蘇鑛約又起糾紛
日外次請蘇駐日代辦
將日抗議書轉達蘇京

（海通社廿五日東京電）日外次昨日邀請蘇駐日代辦、將日本之抗議書轉達莫斯科、查該抗議通牒內、謂蘇俄屢次破壞日本在俄屬庫頁島之煤油及煤鑛之權益、要求迅速解决此問題云、

列强最近海軍實力（二）

潛水艇　各國潛水艇之比較如下、

英國	五五
美國	九三
日本	六〇
法國	七八
意國	一〇二
德國	六〇
蘇聯	一三九

英國潛水艇中、有十二艘係歐戰時設計、價值甚少、美國歐戰時設計、價值甚少之潛水艇、適倍於英國之數、意國及蘇聯落伍之潛水艇、各有七艘、法國與日本之潛水艇、俱係歐戰後所建、全部新式、德國之U字形艇建於最近四年、比之法日、更見新穎、惜其中有三十二艘、排水量僅二百五十噸、威力甚小耳、蘇聯有潛水艇四十艘、大小略與德國之U字形艇相同、

以上所述、俱係各國現有之海軍實力、下文所述者、係各國建築中之軍艦、

主力艦　列强建築中或已決定在最近的將來卽行興築的主力艦比較如下、

英國	九艘
美國	六艘
日本	四艘
法國	四艘
意國	四艘
德國	四艘
蘇聯	三艘

英國之主力艦、有五艘係三萬五千噸、配備十四英寸口徑之砲、在一八四〇年至一九四一年間、便可完成、其餘四艘、僅有兩艘業經發下定單、重量四萬噸、裝配十六英寸口徑大砲、英國之主力艦本擬定六艘均重三萬五千噸配備十六英寸口徑大砲、但已興工者僅得兩艘、聞當局已在最近或將決定將重量提高四萬噸以外、並下令再行興築兩艘、日本四艘、內容如何、無法查悉、但僉信重量必在四萬噸以上、所配備者係十六英寸口徑之大砲、但業經着手籌備興建者、仍未過兩艘、法國主力艦、已有三四艘在建築中、意國全部四艘已在建築中、均係三萬五千噸、配備十五英寸口徑大砲、德國現在建築中之主力艦計有三艘、另有一艘、不久便將興建、關於蘇聯之主力艦、仍有具體之計劃、傳言所建者係三萬五千噸、裝備十六英寸口徑大砲、

航空母艦　建設中及已決定建築之航空母艦如下：

英國	六艘
美國	二艘
日本	二艘
法國	二艘
意國	〇艘
德國	二艘
蘇聯	三艘

英國之航空母艦、重二萬三千噸、美國一艘爲二萬噸、另外一艘爲一萬四千七百噸、日本兩艘均係一萬零五十噸、法國兩艘均係一萬八千噸、德國兩艘將爲一萬九千二百五十噸、照目前所知、蘇聯一艘爲九千噸、其餘二艘爲一萬二千噸、

巡洋艦　巡洋艦之比較如下、

英國	二三艘
美國	六艘
日本	五艘
法國	三艘
意國	十二艘
德國	九艘
蘇聯	五艘

英國現在興建中之巡洋艦、卽係代替現有的能適用之舊艦、日蘇兩國之數目、僅係從私人方面探息、官方並無正式統計公布、意國之巡洋艦、速率三千三百六十二噸、重一萬噸、裝八英寸口徑大砲、

驅逐艦　驅逐艦之比較如下、

英國	四〇艘
美國	四〇艘
日本	一〇艘
法國	二三艘
意國	七艘
德國	八艘
蘇聯	六艘

日蘇兩國數字、均非官方公布、英國四十艘驅逐艦中、最少有八艘、重量爲二千噸、日本驅逐艦大部份、均重二千噸、蘇聯驅逐艦重二千六百噸、上表所列各驅逐艦、噸數俱在一千五百噸以上、

潛水艇　潛水艇之比較如下、

英國	一八艘
美國	一三艘
日本	八艘
法國	一六艘
意國	二〇艘
德國	一一艘
蘇聯	二五艘

上表所列各潛水艇、均能出海、且艇身較大、各國建造潛水艇之目的、係欲於戰爭時、毁滅他國之商船、故目前列强一面建築潛水艇、另外一面又建築「游弋艦」、以期保護商船、

作者得聲明、我們欲將各國海軍實力之比較、用數字表示出來、實在很難正確、因爲就現存的軍艦而論、我們得考究他們的年齡、就建築中的軍艦而論、我們得考究他們的完成日期、餘如海軍的根據地、和戰畧上的地理形勢、對一國海軍的實力、都有很大的關係、但比較上可靠的結論是、英國海軍實在是全世界最强的、今後力量仍將幾長增高、

戰時預測、假如歐戰眞的爆發、而參戰國僅限於英法兩國在一方、德意兩國在一方的時候、民主國家在海上將佔絕對優勢、實在不成問題、如要比較兩方各種軍艦的實力、其比例率將爲、㈠現代之主力艦爲十（英法）與四（德意）之比、（民主國家方面、戰爭開始後、在四個月至六個月的時候、更可以補充主力艦之實力、又以上比較、有七艘業經陳舊之主力艦、未計在內）、㈡巡洋艦及驅逐艦、現存者爲三一八（英法）與一一二者德意）之比（包括德國袖珍艦在內）、建築中者爲八九（英法與三六（德意）之比、㈢潛水艇方面、較德意佔優勢、尤其是關於潛艇年齡方面、英法趕不上德意、㈣雷魚艇方面、目前亦以德意爲較優、

假如日本參加德意軸心作戰、而美蘇不參加的時候、英法之海軍力量、雖然减弱、但在主力艦和「輕級水面艦」（卽巡洋與驅逐兩種之統稱）方面、仍然係民主國家佔優勢、至將來作戰時、究竟英國應該派多少戰艦前往遠東、方敷應用、此問題全以新加坡北方之海軍根據地是否被侵、及戰爭上之地理形勢如何、爲决定之根據、

總括一句說、目前歐洲民主國家方面之海軍與一切極權國家較、仍未失其相對之優勢、假如將來英國造艦計劃成功、則民主國家海軍之實力、將必佔絕對之勢優、（完）

潭洲□軍被擊退
江門會城□我激戰
我軍乘晚突出將岡州路破壞
九洲海面□艦派□兵登陸

(本報中山專訊)江會中山□軍，日來因我軍反攻緊張，情形恐慌，前日盛傳我軍已收復江門會城之消息，殊屬不確，實爲澳門三埠渡途遇□艇折返退回所致，現中山潭洲□軍，已爲我擊退，江門會城我□仍在激戰中，收復之期會當不遠，茲將昨(廿五)日所得各方戰訊誌下，

江門會城 我□激戰

我軍再次退出會城後、即分據於有利陣地，如圭峯山、大雲山一帶，時予□軍以重大威脅，我並施以有力量之反攻，日前我團隊鐵道襲□時、一部份團隊，已衝入江門、大殺□軍、□忙退竄北街擬返艦上逃遁，我團隊在江門移時以任務完成後，乃自動退于安全地點，□利用岡州路作運輸，我江會間之奇榜團隊，於前晚夜深突出將岡州路一段施以極度破壞，現在該路已不能行車，□强迫市民修築，

三埠輪渡 折回江門

自江門失陷以後、澳門三埠輪渡、仍然來往、每日數艘、前晚某電船由澳門開行返三埠時、途次新會河面時、適遇□軍橡皮艇、遂即駛回澳門、因此誤傳江門會城已爲我收復、查□軍大炸會城後、已有三處着火焚燒、焚燒地點爲產灣路、怡宜里、東門葵寮地方、而尤以沙堤橋一帶我軍之工事被炸最慘、新會汾水江附近小江河面、亦發現□軍橡皮艇擾亂、河中船艇、已經逃去一空矣、

中山方面 □情狀態

中山方面、潭洲之□、已爲我軍猛向□軍攻擊、於前晚將□驅逐、即時收復、九洲海面□艦前日開又派□兵登岸、在岸上搭蓋營幕棚座、至昨日□又將棚座營幕等項拆回、但□軍尙未離去、查九洲方面、距離中山市區甚遠、祇爲一海島、故我團隊現尙未加理會云、

省黨部訓令各縣 設文化分站

(曲江快訊)中宣部感於交通阻滯、宣傳刊物、運送困難、爲便利宣傳起見、經會同中央各有關機關組設文化驛站、專司刊物之傳遞與散發之責、並擬於各省重要市鎭設立分站、由省黨部指定負責人担任分站工作、茲查廣東省黨部奉命、已決先在曲江、興寧、汕頭、河源、惠陽、羅定、茂名、台山、合浦、廣寧等縣市、設立分站、並指定各該縣市、黨部書記官長担任分站工作、曲江方面、現已着手辦理、今後中央宣傳刊物、統由該分站經手云、

□騎犯博羅受創
我軍再逼增城附郊
兩路推進重火器敗□ □仍欲死力保守增城

(博羅快訊)東綫□我相持、仍在膠着狀、各據點□軍死力掙扎、迭爲我軍擊潰、□軍已再衰三竭、據此間軍事當局情報、分誌如后、

□在蘇茅坪被包圍

增城我軍轉移陣地後、屢次撲攻增城□軍、予以重創、□軍圖解救廣州外圍綫之危、故對東犯博羅、北犯從化、野心未戢、昨廿一廿二日□又派騎兵四百餘、偷渡增江、繞過蘇枝塅、向我聯和、福田、長寧等地撲攻、我軍第□□□師梁部、保安團吳部、配合駱部團隊分別在聯和、福田等陣地、迎頭痛擊、幷以一部繞出羅浮山麓邀截、□受重創、我隨即在蘇茅坪將□包圍、經猛烈激戰數小時、□不支、向增城方面潰退、是役斃□騎兵三十餘八、馬二十餘匹、幷奪獲戰利品甚多、

乘勝追擊 再薄增城

我軍某師及某部隊、自將□擊潰後、一鼓前進、昨廿三日會同小樓坑口等我團隊、再度猛烈撲攻增城、一路渡增江北進、一路由坑口斜下大埔口南攻、夾擊□軍、當

即與□激戰、我以新式重火器向□陣轟擊、□軍紛向後撤、我卿尾追擊、迫近城郊附近、我□仍激戰中、□死力掙持、仍欲保守增城、同日上午十時廿分、□機三架、飛新作塘、博羅、惠陽等地偵察、同時樟木頭亦發現□機三架、沿廣九路偵察我軍防地、惟未有投彈、

合浦被炸 損失調查

(南路快訊)合浦縣城市區及總江口、於十三日被□機狂炸後、每日均有空襲警報、昨(十九)日上午九時又有□機八架、由廣州起航、飛進廉城市區、投彈十九枚、計上倉口貧民住宅區中彈五枚、莫宅中一彈、震燬住宅數間、頤和店中一彈、燬商店四間、廿號中一彈、燬房一間、八號六號之間中一彈、六號全燬、八號亦震塌一部、另波及十、十二、十三號住宅、馬國鄉宅與葉宅之間中一彈、二宅全燬、大北街亦落五彈、計馬宅中二彈、全燬、十四號謝宅中一彈、燬牆一幅及房一間、謝宅右側十六號後園中一彈、塌牆一幅、十七號許泰醬園中一彈、燬醬料五六十缸、損失數千元、又波及住宅數間、以上兩災區、均係第五次被炸、又中山公園大門左空地中一彈、正門牌樓被燬、小東門街王芝家廳中一彈、該廳被燬外、並波及房數間、東坡公園附近塘邊中一彈無損失、小賓興右側、中一彈、爲木瓜數株、餘無損失、惠愛東路十九號中一彈、震燬住宅數間、阜民南路王家花園中一彈、燬牆數幅、王家對面江中中一彈、燬竹數株、倘有二彈落空地、僅傷苦力一八、又□機肆虐時、我防空部隊曾發炮抵抗、惜未命中云、

四戰區通令 不得苛擾民伕

(曲江快訊)第四戰區司令長官張發奎、以黨政軍各機關囑託縣府代僱民伕、諸多苛待、以致徵調困難、特規定有效辦法五項、飭屬遵照、(一)無論任何機關部隊僱用民伕時、須由該機關部隊出具公函應將押運官長姓名通知縣府、否則不予代僱、該押運官長、須態度和平、如有苛待情事、即按情節輕重、嚴厲懲處、(二)民伕如受苛待、得向縣府報告、轉請徹查嚴辦、(三)被僱用之民伕、應切實遵從該部隊機關負責官長之指揮、熱心工作、不得故意怠工、及有違抗事情、(四)交伕與僱用機關時、縣府須派員點交、或逕交僱用機關、以期愼重、(五)伕費照前通令規定發給、不得短欠、如有尅扣等情、准由民伕報請縣府追究云、

南路發現 僞二角輔幣

(南路快訊)我抗戰以來、金融穩定、□方力圖破壞、僞製大量輔幣、濫向我內地各縣混充、近查又發現僞製中央銀行二角輔幣一種、號碼爲(E140750)由廣州四邑一帶流行至南路一帶、查此種僞幣、紙質極劣、印刷模糊、極易辨別、第七區行政公署、昨已呈財政當局通飭各縣、佈告縣民週知、以資防範云、

四戰區司令部嚴令取締
軍車搭載家具眷屬
對傷病官兵應切實注意救護

(韶關快訊)第四戰區司令部、以負傷官兵、功在國家、凡我同胞、務須愛護、早經明令各主管機關及部隊負責收容救護、惟近查有軍車、竟拒絕負傷官兵、而搭載家具眷者、似此亟應嚴令所屬各有關機關及部隊、對傷病官兵、切實注意救護、並取締軍車搭載家具家眷、昨已通令所屬各機關部隊知照、

□機炸不設防城市
浙省金華受損調查
燬屋百七十餘間 死傷男女一百餘

(金華通訊)八日上午日機分兩批襲擊不設防城市之金華、被炸地點大部爲文化機關及平民住宅、計有三淸小學、金中附小等廿餘處、罹災區域之廣、死傷人數之衆及損失之重、誠爲空前所未有、詳情調查如下、

瘋狂轟炸

九時十五分、防空司令部據報、有日機三架、由杭來襲、即發出空襲警報、不十分鐘、再發緊急警報、旋踵間日機隨之而至、毫未盤旋、向城區選行狂肆轟炸、投彈四十餘枚、並以機槍掃射、爆炸聲後黑烟隨之而起、時四牌坊落有燃燒彈一枚、頓告起火、其餘炸彈分落闔市各處、死傷民衆甚多、日機復在附廊投彈二枚、俱落荒野、遂即向浦江逸去、相距約二十分鐘後、日機一架再度竄入縣城上空、二次投彈二十餘枚、同時續投之燃燒彈又相繼起火、被炸民衆死傷又有百人左右、勢頗猛烈、警察局長賴舜純、未曾離局、即督率所屬員警、分別趕往施救、奈以水源缺乏、而水龍夫等早於警報時避、無法召集、殊感極大困難、幸方岩之消防隊聞訊馳至、竭力灌救、至下午三時許乃漸告熄滅、

精華燬盡

四牌坊一帶被焚之店戶、計右邊自世界書局旁之張信記理髮店起、有盧祥泰荳腐店、毛恆泰洋鐵皮店、傅肇成筆莊、隆號新酒店、時光鐘錶店、元泰裕茶葉店、華興皮鞋店、榮華染坊、永順祥西裝店、現代文具社、華成證章公司等、左邊自寶和西服店旁之鮑益泰洋貨號起、有步鰲齋筆莊、福大恆茶食店、浪濤文具社、惠生堂藥號、五味和茶食店、大吉祥年糕店、太和皮鞋店、上海雜誌公司等商號數十家、全部被焚一空、大公消費合作社、美最時鞋店、大華鐘錶店、夢生筆店等大部房屋被震燬、損失亦甚鉅、其中盧祥泰店主盧老三、年已六十餘歲、不及逃出、慘遭壓斃、又聞在附近擺設貨攤之紹興籍客民二人、亦同時躲入屋內、受壓慘斃、晚間已分別備棺成殮、該處爲本縣商業最繁榮之區、今橫遭日機蹂躪、已成一片瓦礫場、

死傷枕藉

據調查所得、□機共投彈五十餘枚、內燃燒彈二枚、傷斃男女民衆已查明者在一百五十八以上、其未經發掘出現、及受微傷自行投醫或包紮者、尙未計及、焚燬與炸毀震毀房屋一百六十七間、被炸受傷者送福民醫院治療、計葉廿氏、徐顯、魯非、周雄等五十一人、其中董寶仙、方金翠、蔣咸氏、無名氏等四人旋即身死外、董寶仙當由家屬收殮、其餘方金翠等三人由該院備棺收殮、重傷者十一人住院、另有五十餘受傷民衆、則分送福音醫院等醫療機關救治、約計炸斃民衆當場發現者男三十九人、女九八、各災區因不克發掘、尙未計及在內、記者赴各災區調查時、各家屬正爲其親屬入殮、痛哭失聲、而無人認領者、尙陳屍其間、肢體殘缺不全或腹破腸流者、比比皆是、慘狀不忍目覩、日機暴行、可謂慘絕人寰、福音、傷民兩醫院、在日機大肆轟炸時、因彈片四飛、院內器物略有損毀、玻窗盡遭震碎、幸病人等均告無恙、又教文會所屬之中心劇團、近以開辦訓練班、團員大部離城、僅留高芒、陳敏、胡小虹等三人留守、該團房屋雖全部炸毀、幸人皆安全、縣抗日會之抗□劇團亦畧遭毀損、但本月十日決仍照常在抗□劇場表演、又戰地文化服務處金華總站軍民圖書室全部被炸、服務人員倘無恙云、

經濟新聞

美滙昨日突然趨漲
英滙市甚寂靜申滙現貨趨穩

(本報專訪)昨日本港外滙市情、美滙漲〇六二五、呂宋滙漲一一五、申滙漲一點、其餘均無變動、據上午銀行掛牌各滙價、計英滙爲一〇二六二五、美滙二八五、德滙七一〇、佛冷滙一〇七五、澳洲滙一〇六一八七五、西貢匯一〇七二五、暹滙一五二、石叻滙五二三七五、勞啤滙八一三二七五、荷滙五三五、呂宋滙五七二五、瑞士滙一式六七五、申滙一七六、汕滙一八四、即期司令票掛牌價爲一〇二九三七五、銀行開倉後、西人對司令現貨買入價爲二五、計平一個咽、沽出亦然、至銀行沽啤滙、價爲八一九三七五、大通銀行入金條三百安士、價爲一一九五、渣打入暹紙一千盾價爲一四九、又入什鎊紙三百鎊、價爲一〇六八一二五、華僑入叻紙五千元、價爲五三四三七五、又入厦門滙五萬元、價爲一七九、安達沽荷滙一千五百盾、價爲五三八七五、又銀行買賣英美申滙市況、分錄如左、

英滙：銀行入通天司令單、價爲一〇二八一二五、又渣打滙豐兩行司令票價均一〇二八一二五、至滙市甚靜、先沽平一個咽、後沽平一個咽、後尾沽平一個咽、收市時現貨沽價一〇二七五、入價一〇二八一二五、

美滙：銀行收入通天大金單價一一八八七五、萬國入一萬元、價爲二八八一二五、運通沽出一萬元、價爲二八七五、至滙市報告、先沽二八七五、後沽價二八七五、徐尾沽仍二八七五、

申滙：上午華僑入二萬元、價爲一七九一二五、中南沽出五萬元、價爲一七八七五、華僑沽十五萬元、價爲一七八六二五、大通中南沽卅萬元、價爲一七八八七五、下午華僑入二萬元、價爲一七九二五、中南沽出即期一萬五千元、價爲一七九三七五、據商業場報告、共成什申滙十五萬元、價爲一七八七五、一七八八一二五、一七八八七五、上午銀行成二萬元、價爲一七八七五、又一萬元、價爲一七九、又五萬元、價爲一七八九三七五、下午成二萬元、價爲一七九一二五、

股票市情 一片穩定

(本報專訪)昨日本港各銀行各公司股票交易市情、仍屬穩定、尤以上海銀行買盆價格高漲、於股票交易場點綴不鮮、至成盆者、計有均益倉、信託公司二家、但自各股價趨佳後、昨日賣盆尤見熱鬧、因價格已屬高昂、於出賣頗爲得其時宜云、茲將昨日各盆價目、分錄如后、

(股名)	(每股價目)
(成盆)	
均益倉	四元六角
信託公司	四元二角
(賣盆)	
省港澳	十六元
黃埔船澳	十六元七角五
大酒店	五元五角五
電車	十六元五角
九龍電燈(舊)	八元三角五
(新)	五元五角
香港電燈	五十五元
(買盆)	
上海銀行	一仟三百七十五元
諫當	二百廿二元
德忌利士	七十六元
九龍倉	壹百元
黃埔船澳	十六元二角五
大酒店	五元四角五
信託公司	四元一角
電車	十六元三角
香港電	五十四元五角
德律風(舊)	廿一元五角
(新)	七元
英坭	十二元七角五
娛樂	六元五角
屈臣氏	六元九角

昨突飛升 桐油市情

(本報專訪)本港桐油市情、自對外貿易轉移於港後、極爲蓬勃、我政府頒佈桐油外滙統制以來、桐油成本價格、尤見高昂、即本港桐油成價在上週間每担已達至六十六元六角、價格之高度、亦可謂至百尺竿頭矣、但以週末星期休息關係、桐油市情沉寂經已三天、惟靜極而動、昨據紐約盆價傳來、再趨高漲、本港販家遂乘機高抬、計由裕昌隆行開出雲南桐油一千〇八十罐、重(市斤)三百担、每担成價六十八元一角、較之前市、飛漲一元五角之鉅、至於本港生油市情、因來存兩疏關係、價格乃日趨高漲、一種扶搖直上之態、爲生油市罕有之情形、但連日市情突轉沉寂、據買帮稱、販家頻頻將價高抬、於推動力不無梗阻、因此、胃食過飽、稍作休息云、

漲半個咽 遠近生銀

(本報專訪)據昨(廿四)早倫敦電稱、生銀價報漲、計近期漲半個咽、即價爲二〇〇六二五、遠期漲半個咽、即價爲一九八七五、至銀市報告、炒家互有買賣、惟薩家售出數量甚鮮、市靜」云云、至美國銀市、掛牌價一式、價仍爲四二七五、英生金牌報跌半個扁士、即價爲七鎊八司令零六扁士、美生金牌價一式、價仍爲三十五元、

金融行市

民國四月廿五號　禮拜二

銀行開倉司通		一式
生銀價	近期	二〇〇六二五
	遠期	一九八七五
英美	匯兌	四六八〇六二五
掛牌	申電	一七五
英京	電報	一〇二六二五
花旗	電報	二八五
即	舊山期	二八六二五
勞啤	電報	八一三七五
石叻	電報	五二三七五
佛冷	電報	一〇七五
荷囒	電報	五三五
呂宋	電報	五七二五
西貢	電報	一〇七二五
即期	司運票	一〇二九三七五
通天	司運單	十大員二六
上海	司運單	十六員一九
八九炒金		七十員〇二四
八九大金		壹百一十六元六
上海什電		壹七八三七五　一七八七五
西貢紙每一員		九三四五
舊舊毫每千低		四百九十元
舊新毫每千低		四百二十元
中央紙每員低		七仙
廣西紙		二六五
中央光八毫八		
壹員銀毫券		四〇一七五　四〇一一二五
大洋券		五四九五 十元
大洋券	什每元五毫三仙九	五四九 五元
港單毫	每千	低五元新 平
港雙毫	每千	低一元
港五仙	每千	低員五新 平
港光	每員	八二三
港仙士	每毫	九八五
花旗銀價		一式
暹羅電報		一五二
	每磅伸	十六元三毫四〇
	每金伸	三元五毫〇八七
	每金伸	三元四毫九三四
	每盾伸	一元二毫二八八
	每員伸	一元九毫〇九三
	每個伸	九仙三〇二三二
	每盾伸	一元八毫六六九
	每員伸	一元七毫四六七
	每員值	九毫三仙二四〇
	每磅伸	十六元〇六六九
信行金條		壹百四十六元
十足金葉		壹百四十六元
銀行金條		壹百十九元五
二一英金		二十八元四毫
花旗紙	每員	五四八八七五　三員四毫八〇
雪梨紙	每員	三員三毫八九
荷囒紙	每盾	壹員八毫三四
呂宋紙	每員	壹員七毫〇一三
勞啤紙	每盾	壹員二毫〇一三
暹羅紙	每庀	壹員四九〇〇

郵局截信時間

▲船名▼	▲往何處▼	▲日期▼	▲掛號信▼	▲平常信▼
裕生	海防	廿六日		下午一時
德生	汕頭	廿六日		下午一時半
金馬	星洲	廿六日		下午五時
剌撥軒拿	上海日本歐洲	廿七日		上午十時半
浙江	海防	廿七日		正午十二時
俄羅斯總統	上海日本檀香山美國	廿七日	下午五時	下午七時
太原	廈門	廿七日		下午七時
茂生	山打根	廿八日		上午八時半
成都	汕頭	廿八日		上午十時半
昆明	汕頭福州	廿九日		上午十時半
和生	海防	廿九日		下午一時
瓊州	廣州灣北海海防	三十日		上午九時
南寧	福州	三十日		下午二時半

航空截信時間

▲機名▼	▲往何處▼	▲日期▼	▲時間▼	▲平常信▼
帝航機	倫敦(五月四日到達)	廿七日	下午五時	下午七時
帝航機	馬來亞爪哇澳洲(五月五日到雪梨)	廿七日	下午五時	下午七時
汎美機	小呂宋關島檀香山美國(五月五日到三藩市)	廿八日	下午五時	下午柒時半
汎美機	小呂宋關島檀香山美國(伍月六日到三藩市)	廿九日	下午五時	下午七時半

娛樂消息

—本港—

娛樂	(西片)姊妹花
皇后	(西片)馬奇諾防線中
東方	(西片)夜總會風流案
國泰	(西片)妖媚舞姬
中央	(中片)六十年後上海灘
西園	(中片)蕩寇大俠二集
新世界	(中片)狸貓換太子
香港	(西片)科學怪人續集
長樂	(中片)楚霸王
九如坊	(中片)莊子試妻
太平	太平劇團(夜)藕斷絲連
高陞	(中片)姜太公
利舞台	(中片)姜太公

—九龍—

平安	(西片)春滿桃源
大華	(西片)賢慧寡婦
景星	(西片)征空壯史
油蔴地	(中片)鍾無艷
東樂	(中片)鍾無艷
明星	(中片)梅知府
旺角	(中片)續七孕鮮玫瑰
砵崙	(中片)風騷博士
官涌	(中片)鍾無艷
北河	錦添花劇團(夜)橫斷長江水
新九龍	(中片)風騷博士
文明	(中片)莊子試妻
光明	(中片)風騷博士
普慶	鏡花艷影(夜)香銷百萬兵

有相宜地段出沽

啓者茲有香港赤柱第八號地段面積共四萬八千尺取價從廉如合意者請到皇后酒店向馬斗南面商價目可也

夏葛婦科專門大學畢業女醫
馮俊英
在國府註冊本在中外各大醫院拾載經驗專理婦女月信停來似孕疑孕或姙孕過多身體委靡不論久暫即歷時多月屢服紅花歸尾仍未愈者均可即日安全解決回港時派護士伴送回港可無上岸周章一切大小手術隨到隨做絕不碍學業工作交通利便地方清雅歡迎函問
澳門天通街拾號

喇嘛哥霖摩
顧專醫眼科
盲眼十年　包醫全愈

本醫生懸壺於茲凡四十餘年對于療眼之術頗有心得存心濟世價格克己以拯同儕惟有無恥之徒藉名圖利于敝館名譽有關患眼疾諸君請爲留意是所厚望焉
館設香港西營盤電車路門牌一五九號(即雲香茶居對面)東邊街車站附近

前鋒

第九四期

每日小評　蘇聯的黨獄

纖

據美聯社哈爾濱的消息，最近蘇聯為清除反政府份子計，開除遠東區共產黨員之被開除黨籍者，其數在二千一百名以上，並稱去年在遠東區青年共產黨員之被逮捕者，當超過五千之衆云。

蘇聯的黨獄，是它的內政，本來我們也不必多所批評。我們所關心的，就是蘇聯不斷的大興黨獄，會不會影响到對於我國的助力？特別是在遠東區，也在大興黨獄，這當然使我們更為關心。

猶憶去歲張鼓峯事件發生的時候，我國朝野是如何的一致表示熱烈的期望，可是轉瞬間，蘇聯已和日本妥洽。事後所足使吾人惶惑不解的，就是蘇聯一方面仍繼續宣傳在張鼓峯的勝利，同時遠東紅軍總司令加倫將軍，却自該事件發生，『回到』莫斯科以後，就行踪不明了，無疑這就是遠東區黨獄的開始。

自從張鼓峯事件發生以後，一方面固然証明了日本決不欲雙管齊下來對付蘇聯，同時也証明了蘇聯也無意向日本挑釁，所以日本便可放心大胆。現在蘇聯在遠東區又大興黨獄，這當然使日本更可安心了。

讀者呼聲　駁斥林樞之荒謬言論

勵今

日前閱申報發表之林樞演詞，見其糊塗荒唐，不惟不能駁倒汪先生之和平主張，且矛盾百出，有如癡人說話。此更足証汪先生之偉大的救國主張，非任何人所能曲解與詆毀，而有其顛撲不滅之價值在也。為正視聽起見，對林氏之荒謬演詞，不能不加以嚴正之駁斥。

（一）在此國難嚴重之秋，正如蔣委員長所說：「地無分南北，年無分老幼，無論何人，皆有守土抗戰之責任，皆應抱定犧牲一切之決心。」故二十個月抗戰以還，吾同胞無論在前線或後方，在國內或海外，俱直接的間接的努力於救亡圖存之工作，使抗戰能支持迄今，是抗戰救國無前線與後方之分，無國內與海外之別，今林氏之意以為曾仲鳴先生不得謂為國事而死，所謂為國事而死者，似須具有在國內與在前綫之二條件，其荒謬絕倫，有至于此者！實則為抗戰而犧牲之將士與民衆，固為吾儕所崇欽與哀悼，然為國家生存而奔波海外以至犧牲者，又豈得謂非為國事而死而令吾們敬悼？

（二）林氏說：「於是他畢出二十六年十二月六日在漢口中央銀行開的國防最高會議的紀錄來做一個例；但仔細一看書，該會的主席是汪精衛，而秘書主任恰是曾仲鳴，這由他們一手包辦做成的文件，現在又由汪發表出來，裡面就有不少可疑的地方」，此是正式會議，有何「包辦做成的文件」之可言，更有何可疑之處？當時出席者，有于右任居正孔祥熙何應欽諸先生，（見汪先生最近論文舉一個例）如謂該次會議為包辦式，直接就不免侮辱于居孔何諸先生，間接未免侮辱國防最高會議，當時出席者，俱為黨國要人，安得謂汪先生「欺騙同志，向□人屈膝」？「委員長表明在□人沒有退出中國國土以前，不容有和平談判的堅決抗戰的決心」，此乃說欲求和平，先撤日軍，不撤日軍，不談和平，是委員長之意乃以撤退日軍為和平談判之先決條件，非有拒絕和平談判之意，此點林氏懵然不懂，竟指八自相矛盾，殊屬可笑之至！汪先生如不離重慶無從發表此艷電與「在國內共同討論」，此是事實，但林氏尚不知汪先生發表艷電後，在海外仍受革除黨籍免各職之非法處分也！

（三）關於近衛聲明，請參看汪先生致中常會電，即可見林氏之此段議論之荒謬，不屑駁斥。

（四）林氏說：「我們在戰畧戰術上也早已有了飛躍的進步，達到足以打退□人消滅□人的階段」。何以「早已有了飛躍的進步，達到足以打退□人消滅□人的階段」尚於南京失守後，再於徐州，開封，九江，廣州，以至于最近之南昌？雖然□人所佔之處為點和線，但較之於點和線俱未為□人所佔據之時為如何？林氏說：「但也應該明白那已是前一年間的事，時間既已不同：」時間確已不同，但何所指為有利于現在之階段？

所謂汪先生承認偽滿為合法之組織，顯係無的放矢，故意評蔑，無駁斥之價值。

（五）抗戰期中有極多可歌可泣的為國家爭生存為民族求解放之偉大事蹟，誰個不知？汪先生所謂主張蒙採納，個人不成問題，意係不求個人出處，只求主張採納，此意極為淺顯，而林氏意不明瞭，指為欲謀「大官」，是其智識程度實遠在高小學生之下，實則汪先生在政府之職位，何嘗非一「大官」？今強欲以此詆毀汪先生之偉大的人格而淆亂天下視聽，豈非徒見其人格卑鄙貽笑天下乎。

編者按：我們不知道林樞先生是不是現役軍人，但是申報却稱為「新中國的軍人——林樞將軍」；我們所感覺到的，就是人民不許談政治，但軍人却可談政治，這是不是國家應有的現象哩？

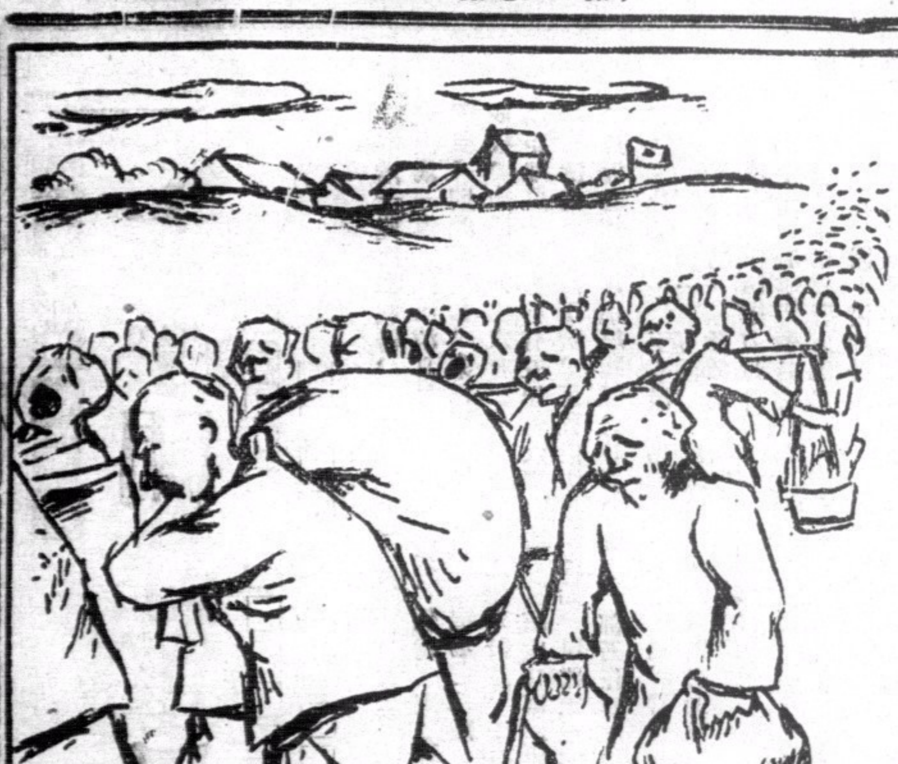

流亡圖　隱才作

論文摘要　作算我投的一票（三）

劉琦

根據這十項理由，我以為現階段的中國外交，應亟謀中蘇軸心的建立。同時我又認為普通所稱懷疑心理：中國內政是否受影響的問題和國際反響問題，都屬杞憂。

自然，國際朋友，愈多愈好；然而不能毫無差等，固然更好，其奈不能都毫無差等；成為患難朋友何？患難朋友，非偶然可得，足以共患難的友誼，亦非一朝一夕可以培植的。所以中國的外交，主要方面除努力爭取英法美積極助我制□外，尤須使中蘇關係，百尺竿頭，更進一步。

末了，我覺得今天的輿論界，還要努力去說服兩個思想：㊀「因為想聯絡蘇聯而欲移植蘇聯的社會主義於中國」；㊁「因為反對中國共產黨就連帶的反對蘇聯」。為推動中蘇關係更進一步的發展，這是必要的。（完）

這篇文章是從重慶出版的「血路」轉載而來，我們認為係最客觀的持平之論，特別是「血路」編者對於原文中的一句『蘇聯對中國無領土及任何特權之野心』，所加的注解，說是『此點現在尚難如此肯定的說，因外蒙問題尚未解決』，尤見着重事實。我們很同意作者的意見，就是不應想聯絡蘇聯而欲移植蘇聯的社會主義於中國，也不應反對中國共產黨就連帶的反對蘇聯。不過我們還要指出一點，就是一般對蘇聯的誤會，實在是擁護蘇聯者所引起的，因為他們把蘇聯對中國的援助，說得太過了，所以許多人認為上了蘇聯的當，其實是上了自家人的當了。——編者——

太平天國外紀　遺恨兩花臺（一〇二）

凌霄閣主著

第六回　爭奪小孤山錢彭三拚命　假鬪鴉鬐嶺楊賴兩輸頭

且說賴漢英。破楊載福李續賓兩部。困在鴉鬐嶺。賴漢英有名勇猛。此時無異趕到絕地。不由得不奮發。且鼓勵其二千餘部衆。死守山中。因險作陣。遂令清兵無法攻入。賴之部將劉汾林。乃謂賴曰。此地不過一時權宜暫守耳。必不能久守也。如無外援。是不啻絕地。即蹈失街亭之事。不難復見今日矣。賴曰。我亦知之。但無人為我突圍。向小孤山乞援也。劉汾林曰。小將何如。賴曰。得劉兄願為此者。則必成功矣。劉乃慨然許之。賴氏乃急修書向錢江求救。劉汾林便全身披甲。擇了一匹烏龍駒。將賴氏手書藏在衣中。雙手挾着一雙方天畫戟。腰間復掛一柄長劍。乃與賴氏約定。先令賴氏突圍兩路人馬向西南兩面衝下。來勢極猛。清兵以為賴部必在此兩方突圍。便集重兵固守西南兩線。而劉汾林則已在北面準備。看着東北兩面清兵。漸漸移去西南方。劉汾林便大吼一聲。有似旱天霹靂。千人辟易。便一衝而下。殺出重圍。開了血路。便向北飛馳。後面雖萬箭穿來。但劉汾林全身裝甲。一雙畫戟。又上下飛舞。使飛矢如蝗。亦不能傷及其身。脫了重圍後。便向小孤山前進。過一日夜。乃抵山脚。守兵問明來意。便即引入大寨。拜見錢軍師後。便將賴氏手書呈上。東中拆書披閱。乃知賴漢英失了彭澤縣城。今被困於鴉鬐嶺中。（未完）

紀實小說　恭等最後勝利降臨（二）

周文

這一篇紀實文章，是漢口文藝社所出版的文藝月刊轉載而來的——編者

我恐怕他是只會莫明其妙的骨碌着一雙眼睛，張開嘴巴對着你發楞的吧？真的，哪個又曉得自己在等些啥子呢？然而這似乎是從多少年以前的祖先就一直傳下來的生活法則：從幼年等到壯年，從壯年等到老年，從老年等到死。從茶館到墳墓的路，其實是並不遠的，出了城就是，但也總得等呀！有啥法子呢？自然在這等的中途，生活並不像時光的飛逝那樣順利的，所以也不免要抱怨生活。你試在茶館裏頭聽聽吧：（未完）

港粵　利安鐘表行

新到大幫

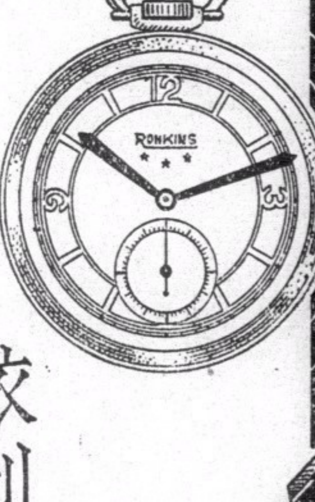

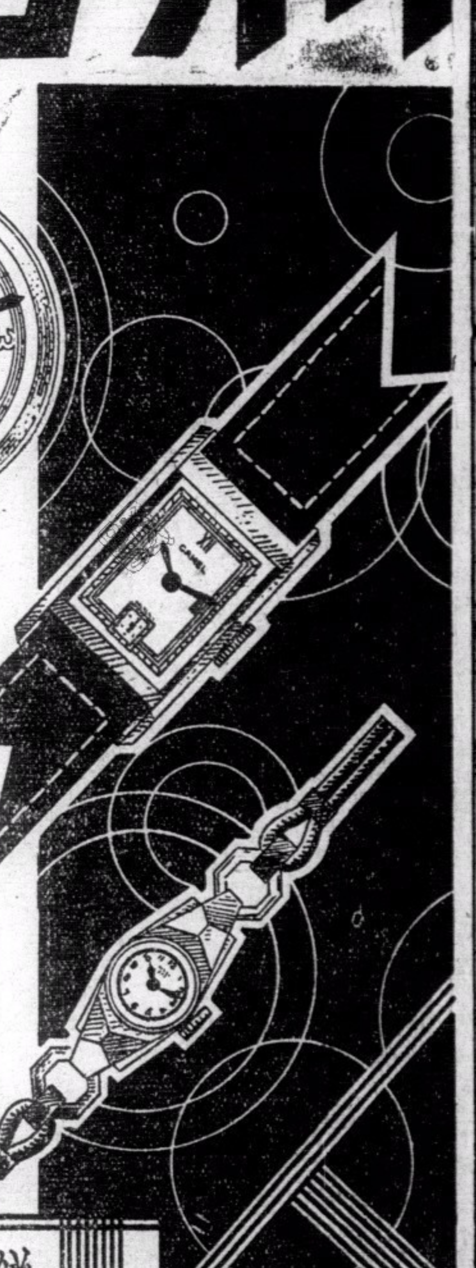

依利展・澳咪架・
武嘩度・威剌・
駱駝・朗堅士・
士他連拿・朗毡・
及各名廠各欵鑲
真鑽石及新式男
女庄手表袋表

總行　香港大道中一三四號　電話二一六六一
分行　廣州十八甫路六一號　電話一五四五五

先施牙膏

品質純潔
氣味清香
久藏不壞
售價廉宜

先施化粧品公司出品
各商店俱有

凡用雅丹 Elizabeth Arden 之名貴化粧品者，必艷比天仙，易得意外之收穫

如此名貴化粧品請向東亞大藥房購之

精醫小腸疝氣

前任廣東省會公安局醫生 廣東省國醫分館秘書　徐熾生　寓威靈頓街九十號二樓

㊀動脈睡縮不痛之狐疝 ㊁毒入睾丸疼痛之血疝 ㊂按之似魚腸之寒疝

所著「疝氣」「藥物」二書每冊六角　小腸疝氣丸每服二元各藥行有代售

省港著名痔瘺老醫　伍樂之專醫痔瘺

王道脫落　安然無痛

女醫陳濟羣專醫女界痔症

醫所大道中二百六十三號二樓即原日之舊地址

光明影戲院

即日首次放映大觀公司出品

趙樹燊導演　風騷博士　馬師曾 陳倩如 主演

全部粵語對白歌劇艷絕偉大片王　本片所有曲詞均印在片上看字聽曲一目了然！片有六位名音樂震華南之樂天王參加客串誰是錦上添花

放映時間　日場兩點半　夜場七點半 九點半

票價連稅　超等三毫　後座二毫　中座毫半　前座一毫

下期放映　摩登時代　聯美公司出品　差利卓別靈主演

不日首次放映　新人道　民新公司出品　林楚楚 胡蝶 黎鏗 主演

疝科聖藥　紅雲血癬驅毒丹　每料價銀壹百元

何輝鐘　滋水固腎丹

香港大道中式五五號百步梯對面香林館

純用國藥　鹿茸飛禽製煉　不燥不烈

主治腎部虛損真水不足耳鳴頭暈眼花失眠夜尿神經衰弱腦病心跳

每盒定價壹元　携此告白減收八折

□□□□□□□ 太平關建軍用機場

□□□□□□□□□□□□□□□□

□□□□□□□□□□□□□□□□□□

昨本港士蔑西報載稱、據可靠消息、最近日軍在距離本港五十英里地方、建築偉大飛機場一處、此項消息最初傳達本港者、係爲一東莞逃難來港難民、其後記者向各方調查、則此項消息、業已証實、日軍建築機場之地點、在東莞縣屬之太平、該機場完成後、由該處起航之日機、以最普通之速率計算、十分鐘內即可飛抵本港上空、該機場距離虎門炮台約有五里至六里之遙、駐該處日軍現正强迫鄉人加工建築、被徵用者祇有伙食、不給工資、工程由去星期開始、現雖未全部完成、但日機已有在該處起降、最近參加東江前綫作戰之日機、亦有一部乃在該機場起航者、

富人紛建避難壕室

至本港方面、除政府當局積極增强本港防禦力量外、人民對于未來戰爭爆發時之防備與逃難、亦在政府指導之下、積極籌謀、因本港地勢關係、一般人之避難目標、均爲新界鄉村、蓋以新界山地較多、爲戰事發生時、比較其他地方較爲安全、茲據建築界中人所得消息、現下本港大多數富豪、已爲未來戰事爆發時之安全設想、紛紛斥資在新界各僻靜地方、興建避難屋宇、此種屋宇之建造、其外表與普通別墅無大差異、但內部則具有各種避彈避毒之安全設備、截至現在止、此類性質之別墅、新建者共十餘間之多、最近兩月來興工建築者、亦有數間、

港府勸告儲粮一月

港府當局、最近勸告居民從事儲糧一月、□□□□□□□□得以有備無患、查當局此舉目的、在圖杜絕商人□□□□乘機壟斷、抬高物價圖利、致加重市民負担、蓋當局有鑑于去年十一月、本港因歐洲時局影响、致各種粮食及罐頭食品、來源斷絕、而本港存貨、又復無幾、商人更乘機壟斷、騰貴異常、後獲菲島運來接濟、而歐洲危機、又告弛懈、始漸復原狀、至於儲藏粮食、則以易于保存之罐頭食品爲佳、支持時間、當以愈久爲愈妙、然過久則恐非易辦到、故以一月爲限云、

救濟難民 賑聯會會議

香港各界賑濟華南難民聯席會、於昨日下午三時半、假座華商總會四樓圖書館、召開聯席會議、開會後、宣讀前屆議案無訛、由主席簽押作實後、即由財務組報告、計港幣方面是週共進二百元、連上共進一十萬零八千八百五十九元一毫二仙、是週無支出、接上共支九萬七千四百六十五元六毫二仙、進支比對、尙存一萬一千三百九十三元五毫、國幣是週無進支、接上存五萬八千三百三十元零九仙、討論事項、㊀潮州八邑商會來函、代汕市商會催交救護車案、㊁台山商會請助救傷藥品案、㊂樟木頭難民賑委員請撥欵賑濟案、㊃利樹宗司令來函、請助藥品雨衣膠鞋等物案、㊄廣東第七區專員請助救護藥品案、

茶香室血案續審

英帮辦登堂作證 死者生平品行不端

法官偕陪審員視察肇事地點 被告自辯否認謀殺相良尙路

哄動一時之茶香室血案、被告人李炳春、被控於本年一月廿八日、在灣仔軒尼詩道八十一號茶香室酒家內、謀殺日人相良尙路、此案於昨晨十時、在高級法庭續由正按察司麥基利哥召集陪審員握斯架（首席）、讚臣、冕、鏤臣、蘇沙、告拉、陳錦濤七人研訊、副律政司維逸主控、被告由派拉瑪律師轉延些路頓大律師代表辯護、

開庭後、被告律師起立、請麥司着令各陪審親到肇事地點視察、因恐各陪審員對於該處地點位置不甚清楚、麥司當即允許、請各陪審員於下午散堂後、即往視察、旋由

被告之弟

李潤楊登台作供、謂現在油蔴地三興工廠爲機工、兄李炳春、前在灣仔茶香室爲侍役、本年元月廿八日、有黃姓親戚、携一函來余處、着轉交吾兄（即呈堂者）、並告知余鄉中近况、謂余之叔弟、已遭日人殺害、嫂氏亦被姦污、余乃於是日傍晚七時、携函渡海至茶香室交與吾兄、順將黃姓戚所述之事轉告之、兄當時聆悉後、憤怒異常、命余盡力奉侍彼之繼母（即余之母）、余即返店、至翌日下午、始知余兄因事被捕云、繼由荀人羅士奄路及楊少驥陳玉蘭余幗貞等作供畢、及楊少祺陳玉蘭余幗貞等作供、與荀人所述、大同小異、

德健帮辦

隨由英帮辦德健氏作供、略謂、余當抵茶香室時、祈士文已先在、見傷者倒仆於第三十位、頭部流血、檯上各物、零亂破碎、祈士文又交余兇刀一柄、十字車到場後、即將傷者送入醫院、四月三日即認出其尸體、死者生前、曾見過數次、品行亦不檢點、嘗被儆戒三次、第一次于去年底在灣仔莊士敦道與數日人爭執吵鬧、第二次在皇后大道中某茶居飲茶、余見該茶居之在座者全爲華人、恐因

種族仇恨

發生不幸事件、致勸其離開、第三次酗酒鬧禍、被罰欵二十五元云云、被告律師又起立向之盤問、據汝所知、中日有種族之仇、當汝見死者在華人茶居飲茶時、以爲是一件危險事否、答、當然危險、問、死者每次被儆戒相隔若干時日、答、現已不復記憶、但翻閱存案、即可知悉、問、汝前年曾聞死者曾在太成酒家發生糾紛否、答、未有所聞、

被告自辯

傳錄証供畢、官循例詢被告有意見否、被告即自願站在犯人籠中作供、謂當余夕自廚房行出、欲經第三卡位、余望死者、意欲服侍、彼召余前向余「何故爛鷄翅唔好食」、余謂「好」、彼謂太少、味又不佳、余即謂翅爲名貴物、故量只如此、彼謂「日本人你都想靠呃」、即舉手亂國（手旁）余面、余即退後兩步、謂之曰「你不應打我」、彼又謂「打你蠻賽仔我都唔怕」、同時彼又離座、欲再將余毆打、余亦後退、至將到第一卡位與油鷄檔之間處、死者已執着余頭、時余處于極端危險地位、余見油鷄檔上置有刀一柄、遂伸手取之、彼亦欲攫取此刀、但先爲余執到、遂揮刀斬之云云、旋又由醫生葛尼拉度供述爲死者驗傷驗屍經過畢、官命將案押候至今晨十時再訊、

□兵二百餘 過港轉粵

昨有日兵一批共二百二十八人、近由台灣調廣州增援、昨午乘□輪廣東丸過港、今日即開廣州、該輪抵泊碼頭時、我僑胞在干諾道碼頭附近環集而觀者甚衆、□兵未有登陸、此次廣東丸幷載有□國歌妓數十人、亦係由台灣赴廣州者云、

新海門輪在福州被□騷擾

英艦保護得告脫險

五艘外國商船同時被□騷擾 挪威貨船兩艘被□擄至台灣

□海軍蔑視國際公法、對於航行中國沿海之外國商輪、不時加以騷擾及非法扣留、甚而强加擄劫、至今仍未放還者尙有多艘、本月十八日侵擾閩海之□艦、又復向駐泊閩海之外國商輪新海門等號騷擾、此次除挪威貨船大利華一艘、至今仍未釋放、事發後、本港曾接得汕頭方面電告、當時曾傳新海門輪亦曾一度被扣留、本港人士對此極表關懷、該輪經於昨日上午十時安全抵港、記者特訪輪中人、承該輪在福遇事經過詳告、茲分述如次、

福州海面遇□騷擾

此事發生時間爲本月十八日、地點在福州、當時本輪正停泊於福州滄石海面地點在中國軍事當局在福州所設之封鎖線外、正由福州載運貨物準備開行赴汕頭、然後由汕來港、同時在該處停泊者尙有其他貨船商船四艘、一爲英國商船海口號、一爲希臘貨船巴拿（譯音）號、其餘兩艘爲挪威貨船三民號及大利華號、上述四輪、均與本輪同泊于封鎖線外、同時並有由福州裝載貨物之駁艇數艘、則在各輪附近停泊、駐福州護僑之英艦史葛號、亦駐泊於各輪之附近、本月十八日午間、突有侵入閩海之□艦一艘、派出□兵數十、駕電輪駛至各輪停泊地點、□兵先登大利華及三民兩輪、肆意騷擾、

縱火焚船□機威脅

當時附泊在兩輪之載貨駁艇、共有數艘之多、均滿載福州出口貨物、準備由三民輪轉運出口者、□兵登輪騷擾一番後、即下駁艇大肆搜索、並將其中一艘拖去、當□兵肆虐時、並有□機多架在各輪上空低飛盤旋、藉以威脅、英艦史葛號即于此時派水兵多名、乘電輪開抵本輪（新海門）嚴密保護、□兵將大利三民兩輪駁艇騷擾、英艦派來之英兵長官、當即向□交涉、□兵因見本輪有英兵保護、未敢强登、旋即回返電船、退回□艦、

擄去兩輪放還一艘

翌日（十九）、□電船一艘又再來、當時海口輪已離福州、開行在滄石海面停泊者僅餘本輪及三民、大利華、巴比拿四艘、□兵又復登三民、大利華各輪、本輪船主深恐□兵又再肆虐、急即命令各駁艇赴速駛回港內、□兵旋登本輪、由船主及英艦長官會見□兵、先問本輪之國籍、主船即答英國商船、□兵繼又問所載貨物是否運往中國、船主答以貨物係運來香港、□兵不得要領、即退回電輪、旋復至大利華三民兩輪、以武力脅迫船主尾隨□艦駛離福州、聞已被擄至台灣、當本輪開離福洲時三民輪已獲釋放開返、但大利華至今尙未有釋放消息、據悉、該被擄之挪威船大利號、船上滿載木料、一月前與其同一公司之兄弟輪某號、原擬由福州載貨開上海、但第一艘開行後、即在途中被□船擄去、故公司當局乃電令大利華號暫停泊于福州、不可開行、該輪奉令在福州停泊凡月餘、卒之不免被□船拘去云、

傳貴陽輪失踪不確

又香港昨日此間得接汕頭方面消息、略謂、太古輪船公司之貴陽號輪船由汕啓開赴南途中、突告失踪、並傳本港海軍當局已派遣戰艦前往查究、記者向太古洋行探詢消息、據該公司當事人對上項傳說、認爲不確、該公司並未接到關于此事之電報云、

歐亞廿三號失事慘劇

何啓昭述遇事經過

因氣候突變機件損壞被迫降落

三月十二日、歐亞航空公司廿三號機、在貴州失事、中有男女搭客各二、電訊員一人、俱因傷斃命、機亦焚燬、機師何守榮及何啓昭（前誤爲何啓明）雖受重傷、幸獲援拯、自來港入某醫院調治後、漸有起色、記者昨往醫院訪問、承何啓昭君縷述當時遇險經過稱、當十二日廿三號機由滇飛往昆明、航至中途、天氣驟然轉惡、全機陷於迷濛霧圍中、在司機坐位不能望見機翼、霧重可想、當時爲求逃出濃霧霧圍、迫得低飛、由三千尺降至二千尺、不料又因氣壓突變、損壞中間發動機、祇餘左右兩旁引擎、運用已不靈便、低空霧雖較薄、仍然不能展望、於是迫得以儀器取決、作盲目飛行、貴陽泰半屬于山地、常有崇山障礙、中經幾度迴避脫險、距意最後又遇峭壁當前、近距僅及數十尺、方才發見、倉猝之間、無從轉灣、欲騰高亦都勢已無及、時已進退維谷、無奈向一山凹斜飛、擇一比較平坦之原迫降、着地時、機身播動、余及同事守榮同被拋出機外、機身損毀原未深重、不幸油箱觸地着火、致召焚如、搭客及電訊員均告殉難、余及守榮君被拋離後、暈迷許久、及甦醒後、始知一切、守榮牙齒推折過半、復創其足部、余則面部被燃液所濺、全面皆焦、所不致死者、乃因被拋較遠所致也、迨後兩人扶創下山、兩日始到平原、得鄉人之救護脫險云、

新界發生 刦案兩宗

匪徒有短槍且有手榴彈

新界方面、昨又發生刦案兩宗、被刦去金飾現欵共達數百元、得手後呼嘯而去、匪徒之猖獗、已達極點、鄉村守護團之設立、實急不容緩矣、各情如下、

新田村

㊀三合興熟藥店店東呂昌、五十一歲、與家人住居于新田一未編門牌小屋、昨晨一時四十分、呂等正深入睡鄉之際、突有匪徒五人、門入去行刦、呂于夢中爲所驚醒、正擬呼喊、但賊巳一湧而入、兩匪持左輪、一持駁殼、一持手榴彈、將呂等指嚇、禁勿聲張、旋即傾箱倒篋、搜索良久、始從容攜贓出門而去、賊去後、呂檢查所有、損失銀物首飾共約值五百元、乃赴警署報案、

塘錦村

㊁新界林村塘錦村、同時又發生刦案、被刦者爲該村一未編門牌木屋、住客名鍾偉發、四十一歲、供職於某輪船、鍾所居爲屋之前部、其後部與鄰居相通、居此者爲鍾子錦龍及其姪、昨晨一時卅分、有匪徒六人、三持手槍、聲勢洶洶、推門入屋行刦、首將鍾指嚇、禁勿聲張、計刦去價值廿五元之金鏢一個及衣物等、賊等心猶未足、再入屋後、闖進鄰家行刦、又刦去金戒指一枚、然後逃去、計在兩屋搜刦時間、約歷半小時之久云、

天氣報告

昨日下午五時零七分、天文台發表報告、日本以南太平洋上之反旋風、繼續向東移動、滿洲南部、東京（安南）及暹羅低氣壓仍輕微、今日天氣預測、吹東風及東南風、和緩、密雲、晚間本港有薄霧、昨日上午十時至下午四時、氣溫最高華氏表七十四度、最低六十八度

市政衛生局昨報告、去星期六日、本港發生白喉癍疹及痢症各一宗、腸熱三宗、水痘十宗、腦膜炎九宗、肺癆十八宗、

美泰電版公司

本公司擴充營業新置機器專製各種網綫銅版鋅版及美術設計如蒙惠顧請電話通知立即派員前來接洽可節 貴客來往之勞也
地址香港荷里活道四十九號 電話二五六一二 即南華報電話
九龍區辦事處 英皇子道一四五號 電話五一零五二

香港球星公司
德輔道中八號 司理人徐潤培
精修球拍專售各國球拍
線代理鄧祿普體育用具
電話 三三零七四

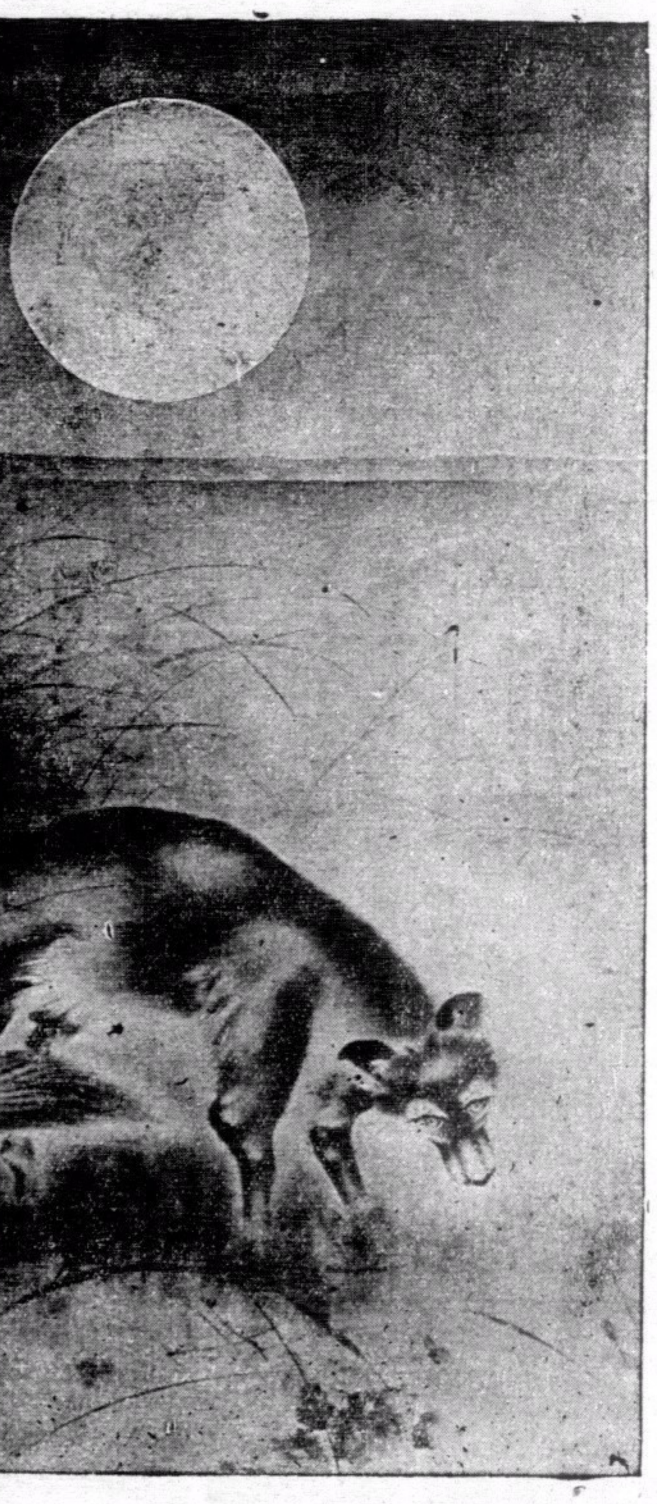

流血不流淚

世人怵於內傷吐血之言。偶然嘔血。或者咳出血絲。便爾張惶恐懼。以爲大限難逃。不覺悲從中來。暗自流淚者。心理錯悞。我見尤憐。夫吐血不盡內傷。內傷不盡肺癆。肺癆未必不治。須知人身內外。間有損傷。君不嘗見以小刀戳傷。血滴滴者乎。又不見夫拔刀相向。斬到血淋淋者乎。痛則痛矣。生命無妨。珍珠琥珀。便是埋口生肌妙藥。假使吐血即爲內傷。內傷果屬肺癆。療治得法。生命無妨。川貝枇杷。便是治咳療癆聖藥。謹告吾人。地有殺人之機。天無絕人之路。自從川貝枇杷露出。人世漸少咳嗽癆傷。從此大肺平安。流血那須流淚也。

潘高壽藥行謹告
川貝枇杷露
香港總批發永樂街其昌盛 電話：式式肆零壹
（各埠藥行均有代售）

華興書局
選售優等文房用具
常備港學校教科書
九龍旺角上海街四百九十六號
經理雷少明

中國著名跌打醫師李子飛
中國特秘長法治療參用西法X光鏡檢驗
以保証愈後骨骼無瀉曲縮短之弊
曾治愈空軍
劉保生 蔣其炎 兩抗敵英雄因此名震全國
醫務所
香港大道西三六五號電話二八三四二
旺角上海街六七七號電話五一〇〇四
陳亦泮介紹

草地網球單打準決賽
徐煒培獲決賽權
三比一輕取印將大林珍
今日李惠堂應戰徐潤培

全港公開網球單打準決賽、昨日下午、徐煒培與大林珍相遇、慕名往觀者極衆、座無虛席、此塲比賽、取五盤三勝制、開賽時間提前十五分鐘、

第一盆、大林珍以攻爲守、正手抽擊、嚮亮清趣、一路佔先、以五比二得絕對優勢、衆以爲大徐必放棄第一盤、慳回氣力、轉向第二盤打算、不圖大徐苦苦作困獸鬥、左擁右撥、連斬帶劏、追回五比五成和局、大林珍盡力還擊、一抽一壓、精美異常、掌聲不絕、以六比五再度領先、大徐不以爲意、從容追擊、卒以九比七得第一盆、

林	徐
1	0
2	0
2	1
3	1
3	2
4	2
5	2
5	3
5	4
5	5
6	5
6	6
7	7
7	8
7	9

第二盆、大徐變更戰略、以遠攻近擊之手法、使大林珍四處奔走、弱其氣力、大林珍努力應付、雖耗氣力、亦所不計、一路猛抽、有志竟成、以六比二得回一盆、但此時已氣喘如牛矣、

林	徐
0	1
1	1
8	1
3	1
4	2
5	2
9	2

第三盤、大徐乘對手疲倦中、開始抽壓、角度準確而尖銳、大林珍應付爲難、無法還擊、于是大徐遂以六比一之紀錄再獲一盆、

林	徐
0	1
0	2
0	3
0	4
0	5
1	5
1	6

第三盤、如林珍之生死關頭、但勢窮力竭、追趕不易、無心戀戰、而大徐亦以利在握、米肯苦苦壓迫、戰來無精彩、結果、大徐于雅雀無聲中、以六比二得捷奪取決賽權、

林	徐
0	1
1	1
3	1
3	2
3	3
3	4
3	5
3	6

今日再來一幕單打準決賽、由徐潤培對李惠堂、四時三刻舉行、取五盆三勝制、屆時又有一番劇戰、

今晚公開籃球賽
甲組東方逢培英
乙組晨光戰記者

公開男子籃球賽、今（廿六）共有甲乙組兩塲舉行、（六時）乙組記者對晨光、（七時）東方戰培英、尾塲（八時）海光對華南、則因青年會改賽羽毛球、故是塲比賽改期、甲組東方戰培英、東方擁有健將多員、實力强勁、培英雖能奮勇顫頏、但非東方之敵、乙組記者戰晨光、雙方實力相埒、誰勝誰負、局終方能揭曉、玆將各隊最近戰績情勢錄下、

	（比賽次數）	（勝）	（負）	（分）
△甲組				
星島	五	四	一	八
東方	五	四	一	八
鍾聲	五	三	二	六
南華	六	五	一	十
廣大	五	二	三	四
培英	五	二	三	四
警察	六	一	五	二
港大	八	○	八	○
華甯	七	五	二	十
△乙組A				
青隊	四	二	二	四
嶺英	五	二	三	四
記者	三	○	三	○
勵行	四	四	○	八
春風	五	四	一	八
華僑	五	四	一	八
△乙組B				
紅星	四	一	三	二
晨光	四	○	四	○
關雷	三	○	三	○
華南	四	二	二	四
大中	三	二	一	四
春草	五	三	二	六
國際	五	四	一	八
太古	四	○	四	○
廣中	四	三	一	六
△乙組C				
康元	四	二	二	四
鐘聲	三	一	一	二
海光	三	○	三	○
青職	四	一	二	三
培英	五	五	○	十
華雄	五	四	一	八
青支	四	○	四	○
警察	四	二	二	四
南華	四	三	一	六

賽於孔聖會球室、首塲漢中對勵志、漢中爲一二八組勁旅、出師以來、勝多敗少、勵志諸將近來日夕苦練、球術非常進步、可是經驗未足、卒爲漢中所敗、其餘孔聖對堅持、及業餘對商務、雙方强弱懸殊、成一面倒表演、結果孔聖業餘同獲勝利、其他兩塲成績如后、

俠影　勝　海光　四比一
俠影　勝　青黃　五比○

△今夕秩序
七時　漢中對華員黑　球塲：華員會
七時半　惠陽對青藍　球塲：光華會

一九四零年世運會秩序

單車比賽
上午七時　舉重比賽　足球比賽
△廿六日（星期五）
上午九時　劍術比賽　射擊比賽　游泳比賽　男百米自由式初次預賽　女二百米胸泳初次預賽
上午十時　水球比賽　田徑賽（十項運動）（百米賽跑）　跳遠
下午一時半　游艇競賽
下午四時　田徑賽（十項運動）　擲鐵球　跳高　四百米賽跑　女二百米預賽　五千米決賽　四百米決賽　女二百米準決賽
下午五時　（游泳）女百米自由式初次預賽　男百米自由式二次預賽
水球比賽
下午六時　單車競賽　劍術比賽
下午七時　舉重比賽　足球比賽
△廿七日（星期六）
上午九時　射擊比賽　劍術比賽　划船比賽　游泳比賽　男花式跳水　女二百米胸泳準決賽
上午十時　水球比賽　（田徑賽）十項運動　百十米跳欄　擲鐵餅
上午十一時　摔角比賽
下午四時　（田徑賽）十項運動　撐竿跳　擲標槍
下午五時　千五百米賽跑　百米四人接力準決賽　女二百米決賽　三千米障礙決賽　女百米四人接力準決賽　（游泳賽）女百米自由式準決賽　男百米自由式決賽
下午六時　水球比賽
下午六時半　劍術比賽　單車比賽　划船決賽
下午七時　摔角比賽　足球比賽
△廿八日（星期日）
上午九時　劍術比賽　（游泳賽）女花式跳水　二百米四人接力預賽
上午十時　水球比賽
下午一時半　摔角比賽
下午三時　游艇比賽　（田徑賽）馬拉松開始　女百米四人接力準決賽　女跳高決賽　百米四人接力決賽　女百米四人接力決賽　四百米四人接力決賽
下午五時　馬拉松抵埗　（游泳賽）女百米自由式決賽　男四百米自由式預賽　水球賽　角比賽
下午七時　足球比賽
△廿九日（星期一）
上午八時　體育比賽
上午九時　劍術比賽　（游泳賽）男花式跳水　四百米自由式準決賽　女百米仰泳預賽
上午十時　摔角比賽
下午一時半　使角比賽　游艇競賽
下午五時　（游泳賽）男花式跳水　二百米四人接力決賽　女二百米胸泳決賽
下午六時　水球比賽　劍術比賽
下午七時　摔角比賽　足球比賽
上午八時　騎術比賽　體操比賽
上午九時　劍術比賽　（游泳賽）女花式跳水　百米仰泳預賽　女百米四人接力預賽　水球比賽（未完）

港滬葡人羽球賽
滬勝女雙港勝男雙
表演賽精彩異常

平分秋色

（廿一日滬訊）香港葡萄牙體育會羽球隊來滬後、對葡商會之對抗賽、已于前晚在葡商會揭幕、是日共賽男女雙打各一組、以及表演賽男雙及混合雙打各一、圍觀者甚衆、結果對抗賽滬葡獨勝女雙、港葡則稱雄男雙、個別演出、以港隊之J雷米迪較爲優秀、而各組賽來、以混雙表演爲最精彩、玆將戰情誌後、

表演賽

港隊J雷米廸與仙奈搭配、出戰安特萊與寇的斯、雙方鏖戰良久、得分遲緩、雷仙組連絡較佳、先以六對二佔先、繼而成十對二、安特萊雖奮力扳回兩分、然首盤繼以四對十五失落、次盤亦爲雷仙組所控制、先以八對二領先、最後又以十五對九取得第二盤、擊敗安寇組、

J雷米迪　仙奈（十五—四）（十五—九）安特萊　寇的斯

混合雙打表演賽、由本埠冠軍安特萊及安特萊小姐對港葡、雪而佛小姐及奧利維拉、此戰在各組中最爲精彩、港葡先以十五對十二獲得第一盤、安組全力進取、扳成各一平手、末盤勝負所繫、雙方分數極相差於一二點之間、安氏組以極大努力、終得最後勝利

安特萊　安小姐（十二—十五）（十五—九）（十五—十一）雪而佛　奧列

對抗賽

對抗賽內、女雙打先分開始、滬葡雷米迪夫人潘里拉小姐組、出戰港葡石維亞小姐及雷比羅小姐、雙方聚精會神、賽來緊張萬分、滬葡氣勢甚盛、首以五對○佔先、十五對九得第一盤、港葡見勢不佳、取一盤扳成平手、惜第三盤內、爲滬葡所乘、而以一對二慘敗、

雷米迪　潘里拉（十五—九）（十三—十五）（十五—十二）M雷比羅　石維亞

男雙打繼而舉行、港葡奧列維拉、雷米迪銳利異常、尤以雷爲危險人物、滬葡仙奈、雪爾佛、雖力加抗拒、然終不免一敗、成績列後、

奧列維拉　J雷米迪（十五—十一）（十五—八）仙奈　雪而佛

鑑泉盃乒乓賽

鑑泉社主辦之全港公開男女團體乒乓比賽、昨宵按表有三塲

傑志會消息

傑志體育會本屆新職員、皆屬熱心之士、自就任以來、對于會務、積極進行、並決定參加體協會及足球總會、以謀發展足球分隊比賽及購置一新式柚木乒乓檯、以供會員練習、並定于假期內、旅行或海浴各地名勝或海灣、該會除提倡體育外、對于正當娛樂、亦甚注重、最近擬購一收音機、及添置音樂器具、並增設圖書館及舉辦各種有益身心娛樂、在可能範圍內盡量設備、以供各會員於課餘或工餘之享用、同時歡迎各界人士加入爲會員云、

星洲足球隊
廿四日赴西貢比賽
華將三名被選爲代表
宿將林榮亮任領隊職

（星洲特訊）星洲足球總會應西貢足球總會之邀請、決定於四月廿四日遣派甲組足球隊趁法郵「巴士瓜」號離星赴貢、在貢逗留十七天、幷作四塲比賽、其中一塲算爲星洲與西貢埠際賽、領隊爲西人梅禮士、華人則爲足球宿將林榮亮、中華足球健將本有多人被選、因彼等征菲港返星洲後、負傷者纍纍、更因假期已滿、不能隨軍、故僅得三華將入選、全隊定於五月十一日返星、玆將陣勢錄下、

▲星洲埠際隊
威巴（警察會）　米斯（軍醫隊）
哥連氏（飛機隊）　文順山（星中華）　亞利（巫人隊）
許厚坤（星中華）　哥比（飛機隊）　高路（炮兵隊）　渣花（巫人隊）　奧馬（巫人隊）
拉士竭（巫人隊）　泰羅（勞逸爾）　希氏（飛機隊）　必打氏（飛機隊）　加力（飛機隊）　簡奇生（星中華）

本屆棒球聯賽
各隊實力强勁
必有一番劇爭
飛・

足球季已告結束、棒球賽快將上市、報名者共有六隊、中華、南華、上海啤酒隊、香港棒球會、西洋會、美艦帆甸奴隊、六隊中祇有上海啤酒隊與南華隊是本屆新組隊伍、本屆聯賽人材濟濟、情形當比去年較爲熱鬧、聯賽定於五月六日正式開鑼、各隊以賽期已近、紛紛舉行練習、以備屆時試利鋒、六隊人選、實爲球迷所亟欲知者、據調查所得、中華人選、依舊、黃榮俊、林業、陳倫英、胡正渠、陳芳、鍾燦森、蔡炳芬、盧家興等仍爲該隊効力、南華會則擺集老將新兵、李仲振、陳宇鈿、馮景祥、包家平、葉北華、湯榮光、朱國倫、尚有數員健將參加、上海啤酒隊、乃初參加之隊伍、由李安納夏仙與昔日印度隊及義勇軍之好手代表上陣、捧球會諸將仍舊、西洋會則仍由葡將比路度、大告山奴等多人代表、帆甸奴美水兵人材衆多、實力頗强、本屆聯賽、當有劇爭也、

香港區

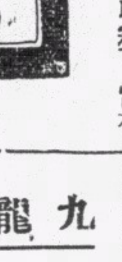

△昨天修頓塲裏、永南隊戰同義隊、賽情緊張異常、同義隊節節退守、吃盡了苦頭、永南隊朱錦成刮得球兒、妙傳余慶元猛射、同義門將、摸不着頭腦、先負一球、幸而同義看家本領還好、保漢頂搶險、業成快脚保駕、同義一陣急攻、張松根尋個破綻、馬義雄來得湊巧、一箭中的、松根也趁打入第二球、不一會兒、小馬得機敲關、門將一擋、球兒滾地、馬將軍策騎再射、始告成功、完成三比一紀錄、同義隊反敗爲勝

△同義隊
梁保漢　莫耀華　黃業成　馬義雄　張松根　李惠林　羅蔭和

△和風中小童小型足球隊、定于是日下午二時爲小童賽、三時爲中童賽、分戰于灣仔修頓球塲、查雙方均擁有健將多名、屆時必有精彩表演也、是日和風中小童出塲球員列左、

△和風小童隊
李劍雄　杜可居　鄧標　鄭炎衡　李發源　張繼寬　莫文芳

△和風中童隊
鄭靜波　韓德明　杜志彬　鄧澤景　張大東　鄧國福　李志豪　伍國政　[illegible]承

△傑志體育會小型足球隊、應西區勁旅太平隊之約、定于今日下午五時半、在修頓園會師、傑志選將應戰如下、
楊塘燊　黎不才　尹祖樂　葉國英　黃永全　郭凌冲　朱金成

△集智小型足球隊、定本星期三（廿六日）下午五時、與非非隊作友誼賽于修頓塲、又本星期五（廿八日）下午五時、對電星隊於同上球塲云、玆將兩隊出塲陣容如下、

△對非非隊
梁漢基　黃錫輝　朱德榮　郭宇良　歐順　浪淘沙　何耀光

△對電星隊
張明軒　黃錫輝　梁新　郭宇良　梁乙東　歐順　梁用貴

九龍區

△油蔴地榮發黑小型足球隊、昨（廿三）日承旺角勁旅長城甲組之約、作第三次友誼比賽于旺角塘尾道球塲、（前二次榮發黑獲全勝）、長城隊爲雪前恥計、以實力異常雄厚、特出全力以赴、而榮發是日只派黑白混合組上陣、雙方苦戰之下、榮黑賴將士用命、卒以四比壹獲第三次勝利、玆將其陣容如左、

△榮發黑
梁偉儀　何洪光　羅日華　何錦泉　莫炳華　梁炳坤　梁潤滄

該隊歡迎友隊約賽、地址油蔴地廣東道五百二○號、地下電話五零四八式、

△衛國中童組、于昨星期日下午二時半、迎戰復成隊於旺角球塲、結果以五比○勝、賽後復于該日下午四時、再戰健中隊於九龍城球塲、衛國以疲憊之師上陣、仍能以○比○保持和局終塲、陣勢如后、

△衛國中童組
陳鴻光　陳子強　張頌德　廖才濃　董恩　黎豪柏　盧根　黃傑生　賴伯星

△又衛國小童組、定于今日（星期三）下午三時正、迎戰星光隊于塘美道塲、陣勢錄后、
鄭漢超　余錦榮　張協清　陳宇[illegible]　譚貴賢　陳家驥　陳玉書

又該隊歡迎友隊賜敎、通訊處油蔴地吳淞街一百一十四號三樓、電話五四八八、與張頌德君接洽便安、

△雄嘯隊定於四月廿六日下午五時半、與羣樂隊在對海何文田球塲作友誼賽、陣容列下、

△雄嘯隊
陳珠　劉俠生　羅和　郭錦林　陳佳　麥桂全　朱世良

△羣樂隊
李耀光　黃波濤　袁仲　鄭偉祥　梁炳新　孫嗣生　董金福　許可順　孫漢池　袁何勝　羅子清

該隊歡迎各友隊約賽、通訊處灣仔軒尼詩道一百七十五號三樓郭廣林收、

△機工隊爲聯絡感情、增進見益、特定本月廿六日星期三下午五時半、在旺角球塲與聯星足球隊作友誼賽、人名列下、
陳鴻發　何銘芬　麥錦新　葉偉文　梁劍雄　鍾福成　薛子駒　黃松

△光華體育會小型球隊、定今日下五時正、分紅白兩隊作賽於旺角塘尾道遊樂塲、雙方球員如下、

△（紅隊）
林正芳　梁炳泉　譚振輝　楊本議　羅頌駒　劉福泉　龍自立

△（白隊）
李國祺　侯谷生　黃華熾　楊子祥　錢熾芬　黃景聰　卓石金

旅行西貢

記者體育會旅行組、定本星期日早旅行西貢及西貢以東之一帶、歡迎會員參加、已見昨報、查昨日報名參加者、頗形踴躍、又關於出發時間、雖在清晨、及途程頗遠、但欲早回及不願步行遠者、可至西貢而止、乘船或循舊路先返、至費用、備船資二角（香港至九龍、九龍返香港）、如由西貢乘船返港者、則約費五角、途中飲料、仍須自備、

青年會
游泳班近訊

青年會初級游泳訓練班、自於日前開始報名後、經已截止、定于今（廿六）日（星期三）下午四時開課、凡參加報名訓練者、須依時蒞臨云、

今日潮汐

漲	退
下午三時廿四分	上午六時卅二分
下午一時四十五分	下午九時四十分

本週球類比賽秩序

網球

四月廿六日（星期三）　下午五時
單打準決　李惠堂對徐潤培……木球會

四月廿七日（星期四）　下午五時
雙打準決　徐氏兄弟對林添德、黃錦熙……木球會

四月廿八日（星期五）　下午五時
雙打準決　林珍兄弟對何家璣、李汝榮……木球會

下週比賽秩序

足球

五月六日（星期六）　下午四時三刻
尋亞軍決　東方會對海軍隊……加路連山

五月十三日（星期六）　下午四時
旭和杯　南華會對海軍隊……掃桿埔塲

文藝週刊

第四期

論一篇告民衆書

挈如

有一位朋友發問：『告民衆書可不可以用駢四驪六的體裁？』因爲論述如下：

既然叫做告民衆書，則當使一般民衆周知爲目的。如果要民衆周知的話，理應用最顯淺的文體，最通行的口語，使個個容易了解，知道其中內容所說的是什麼。如果所有告語是一般民衆所不能了解的，則徒然枉費筆墨而已；何況駢體文實質上是不合理的文體。

第一更從文章上觀察駢體文。駢體文究竟是不是文章呢？這個問題，似乎尙未有人加以詳細解釋，不妨申論一下。

文章呢，是要包含有文心的，換過來說，須要有內容的。所謂內容，一，須要有發揮眞理的動向。二，須有時代的精神。三，須流通人與人和物的情感。具備這三點的，叫做有內容。如果想研究一篇文章的好壞，首先著眼的地方在此，看它包涵著這三點的成分濃厚與否而定其優劣。蓋文章并不在乎字面詞藻工巧，字面詞藻僅僅是語言上的能事，雖有時可以增加文飾的力量，而絲毫與文心無關。一般人往往就是錯認把語言學上的工夫，當作文學上的工夫；把詞藻字面用句方法等等，純然是語言的事，而認爲是文章的精義，這便大錯而特錯了，雖然文章離不開語言，也用一句一句的語言來搆造，但這不過拿來作工具應用，它精神之所寄。乃在文心。文心之爲物，古人所說的是難以捉摸的，最多不過是說『言之有物』，或『文以載道』等近於抽象話。今人則不然，今人則可以稍爲具體一點指出文心究是何物，并經詳細剖析。文章的好壞不應該着眼在詞藻之上。依此理論，拿來律之駢文。駢文何嘗有發揮眞理的志向？恰恰是在文字上弄花樣而已。拿人家的裙蓋自己的脚，正是駢文家用典的方法。如以秦楚比於中日之爭，怎能適合。又如以亡國之楚，自比其國，又那得令人甘心？這種用陳言死語的駢四驪六之文，實不能表現出時代性，同時，於情調上來得花假而不親切，故於流通人們情感也達不到。駢文唯一的技能，就在字面的技巧上用工夫，實則并非文章。

第二：說歷史上觀察駢體文。歷史上的語言，是衍變的，而駢文千有餘年是千篇一律，這件已經不合於進化的原則。文學上所謂合乎歷史云者，換言之，即是使人懂得，要使人家讀那文學作品，立卽了解內容所說的是什麼話，這樣須要所用的詞句，是歷史上的慣用語。李善之注文選，單注出處，便是証明歷史上慣用語的用意。黃庭堅說杜甫詩句：有來歷，便是說句句是慣語，人家能讀得明白的意思。故所謂合乎歷史云者，目的在求人家明白，讀得懂，看得通。如果一篇文而不能看得通，讀得懂得則何從爲露其義意？而關於文心，則更負乎說不上了。駢文之所病，就病在人家讀不通，看不懂，雖然它的用語是陳陳相因，似乎是合於歷史上的習慣，而不知它僅其斷章取義的，或橫吞豎剝的，并不合乎口語之自然極其量只可說它是一種特殊階級欣賞品。

第三：更就文學上的邏輯觀來律駢文則尤覺得駢文是不合理的之一種文體。一般人稱韓愈文起八代之衰，而韓愈的法寶，不過是主張文從字順，而文從字順，就是反不合理的根本工作。

須知！駢文一道，論其究竟，因爲古之時有等貴族階級，食飽飯，沒得事做，拿文字當作花樣來消遣，故力求其深奧，越深人家越看不懂，越顯出自己尊貴無倫，而洋洋得意，實不是現代所應該用的文體。如果是私人團體的好尚，用作書扎往還，當作玩意兒開心，仍有可恕，爲何拿來寫就告民衆書？往時饒漢祥爲黎副總統記室以駢文通電而薄有時譽的緣故，則因那時八股餘毒尙重，人們於文學和語言學尙未分得清楚耳。

那朋友末後乃告訴筆者，那篇告民衆書是某大員發出，某報曾有登載。唉！

國畫怎樣開闢新路？

抗戰已走進第二階段，各種動員，也正像雨後春筍地更發展着。國畫爲藝術部門之一，而獨不能把她的力量，直接參入到抗戰時代的洪流去，考其主因，實由國畫界常常抱着消極觀念，以爲國畫是歌舞昇平僅僅給有閒階級所消遣的東西，好像在抗戰時期可以根本不需要她，因之國畫便不聲不響地，落伍在時代的背後，這種不景氣的現象，實爲國畫界之莫大的遺憾。

藝嶺爲着國畫在抗戰期間，不能生起作用，因此刻不容緩地聯合我們的同道，我們雖不能算是純粹的藝術家，然而我們是誠懇的，熱情的，我們搶着公餘有限的時間，正不斷地來搬演着我們的知慧。畫筆就是我們唯一犀利的武器，不成熟的畫作，就是我們爲時代所流的汗血。

我們現在想要把畫中國畫的工具，來改變我們的作風，想把作品盡可能地來表現——盡量反映這一時代的史實，特別關於反映抗戰精神的作品，因爲作者技巧各有淵源，驟然改變作風，自然要經過很長的困難，但是漸漸努力，相信總有希望的。

我們從事國畫的同伴，大都了解最好的作品，決不是形像的再攝，更不是優孟衣冠，就算盡了藝術的能事，我們要發揚固有文化，須要跳出擬古範圍，要在自己的時代裏，來創造自己的面目，這樣才能光大藝術，使藝術同時代並駕齊驅。

其次我們要克服國畫家所有的壞習慣，即環境主義，在抗戰期間我們根本談不上環境的好壞，我們急於要求的，是怎樣來收拾當前目不暇接的題材，假使一定要好的天氣，好的畫筆，好的房屋，好的情緒，甚至要好的生活，不僅勵筆困難，而且也不易創製作品；同時爲了要使國畫發展，不必要的高傲，也應該要克服的。

至於陶情淑性具有靈感的作品，當然可愛的，但是在大時代裏我們更需要多製有利於抗戰的作品，我們要負起如何努力才能夠成爲反映歷史的作品，因此，一畫之作，決不是僅僅滿足一己的精神方面的愉快，或給予有閒者的悠然欣賞就算滿意，爲了要使國畫走向新路向，同時必須要顧慮到我們的新技巧。我所理想的新技巧是：

一，要具有大刀闊斧，叱咤風雲的作風。

二，要有放縱潑辣慷慨激昂粗線條的筆觸。

三，要有淋漓盡緻濃俯鬱抑的色調。

四，要有堅實沉毅的輪廓。

有了這樣的表現，畫面自然豁湊，山水花卉即不加現代抗戰人物的題材，自然作品亦能生動潑辣，唯有這樣，國畫才有生命，熱力，才能夠反映時代動蕩的偉大，至於人格道德學問，當然對於作品，也有很大影響，因爲最偉大的作品，往往也就是作者生命最偉大的表現。努力吧：前途，就在我們燦爛的理想的苦幹裏！

——野薇——

春耕

陳白荻

桃李凋殘，飄過幾天霏霏雨，又是春耕的時候了。

我愛迎着輕微的晚風，散步在那新做成的田坝上。明媚的天空綴滿着錦繡般的紅霞，夕陽緋紅着臉兒，從葱鬱的山巒背後，吐出黃金色的光芒，給山林，池沼，田野輕輕地蒙上一層美麗的薄紗。山坡上的綠草，像一張新織的綠絨氈，那上面更點綴着綠色黃色，還有白色天然的野花。麥穗挺秀着身子；已開謝了黃花的油菜，結起堅強的果實。勞苦的農夫，斥着耕牛，拖着沉重的犂，把泥地一塊塊的翻轉來。他們正與那山巒一般的強健，他們滴着一點點的汗珠，在泥土裏，但那不是白滴的，一點點的汗珠，是一顆活的種子，它將會開出成熟的花來，結起菓子。

但是，從那秀美的麥壠上，濃綠的叢樹間發出來的一聲聲杜鵑的哀啼，卻勾起了我無邊的抑鬱。是的，那一聲聲哀怨的鵑啼，在漫漫的田野上悲訴着的時候，正是江南春耕的季節呵！

江南春耕的季節是美麗的，漫山遍野震盪着勞動的呼聲。春風是和煦，日子是愉快幸福。可是，愉快幸福的日子，已被□□侵略的砲火粉粹了。離開江南，離開溫暖的家，已經是第三個年頭了。我永遠忘不了江南充滿希望的春耕的季節。

我們要播下活的種子，在這春耕的時候，它仍要發芽長大，開出勝利的花朵，在祖國的土地上！

進城

二雲

『渡頭廟那邊有一個哨位，大馬路口也有一個哨位，你如果要進城，千祈勿由那邊去。看哨的□兵雖然也有和易的，但碰巧一個兇殘的傢伙，不難踢你兩脚，不值得。你向那傢伙鞠躬，須折腰至九十度角，不然，就說你無禮，張老四不是做過大吃其虧嗎，上兩日，張老四從渡頭廟經過，□兵捉他頭上頂着一盤水，跪什橋邊足足跪了四個鐘頭。你如果沒事，至好不進城，進城就至好繞花廟那邊去，始然見使見到不到□兵，即道徐金那傢伙，也不用慌忙，謹記折腰九十度角。』

劉老二紀念着他家裏的財物，在緊急時匆匆出走而未帶的財物，尤其是他的老婆日前埋藏的兩串珍珠和幾件金飾。他逃難出來住在水鄉，離城不過八里之遙，□人有時駛橡皮汽艇下鄉要鷄要鴨，也見過□人好幾次，膽子壯一點了。現在扯著天天進城的黃毛狗問了又問，聽黃毛狗說出進城的路徑，他決計繞道由金花廟進城，還家取出珍珠金飾。

有一件使劉老二最担心的，珍珠金飾是他的老婆埋藏的，他的老婆說也說不清楚，必須和她同去方始取得出。雖然他的老婆已經年紀上了四十，瘦得像臘鴨一般，但聽說□兵是不論精粗美惡的，好如東城王四嬸不是已經年近六十了麼？竟然橫遭蹂躪。古語說得好，『利令智昏』。劉老二曾因爲這兩串珍珠，幾天晚上記念得睡不着。他平日雖然高譚其氣節，但此刻要向□人行九十度角的鞠躬禮，也顧不得了。唯是生平最寶貝的黃臉婆，總不想她冒危險。雖然她自己告奮勇要跟著還家，因爲她也是念念不忘在那珍珠首飾。未必罷？未必那樣湊巧罷！就遇見□人？劉老二耐不過取還財物之念，決計和他的老婆同去。

劉老二的計策眞周到，而且他不獨帶著老婆，還帶了一位年僅十六歲的侄子。他的布置是這樣的！離城不過八里之遙，所經過的不外是田基魚塘，過了金花廟才轉出馬路，約定，劉老二行在前，隔二三十丈是他的侄子，隔二三十丈又是他的老婆，這樣，如果萬一遇見了□人，劉老二立即反過手掌向背後搖三搖，他的侄子也立即反過手掌向背後搖三搖，使他的老婆得到這個暗號，便明白前面有□兵的暗號，可以從雍地化後奔竄折回。

還有一件事使劉老二担心的，他的口唇有兩隻義齒是金的，雖保□兵不見著起眼，但黃毛狗分明說得清清楚楚，說金花廟那邊去，不會碰見□人的。

於是，劉老二決計冒一次險，帶着他的老婆和侄子動身進城。劉老二特自揀出一件最舊的布長衫穿上，他的老婆也不敢穿旗袍了，便和隔壁稱朵大嫂借一套粗布衣裳穿上。

□徵稿啓事□

一，凡散文，筆記，短篇小說，詩歌，詞章，劇本等作品，均所歡迎，體裁文言白話俱可，內容以富於民族性，時代性，及不違背本報主張者爲合，每篇不可多過一千字，五百字左右尤佳。

二、來稿請寄本報文藝週刊編者收，一經登載，每千字奉酬一元至二元不等，載後如發覺抄襲者，取銷其稿費，不用者恕不奉還。

最近由滬到港之
雜誌／雜誌
時代文選
精華之精華
創刊特大號要目

蔣委員長的生活及其性格……董顯光
日本在中國之侵畧戰……胡適
對於國際政治的認識……周鯁生
統一與一致……錢端升
中日戰爭的前途……樊仲雲
政治之機構化……傅孟眞
述國際反侵略會……王禮錫
一年半來之中國空軍……毛邦初
汪先生之重要建議……林柏生
論「無談判的和平」……陶希聖
無畏與怯懦……李聖五
和與戰……胡蘭成
中國人的敵視日本……矢野仁一
毀家詩紀……郁達夫
日記與書簡……魯迅
病與艾……錢稻
君子與僞君子……雷海宗
冷屋隨筆……錢鍾書
一般或特殊……沈從文
八十大慶之威廉二世……朱樸

每册港幣一毫五仙
本港各大書坊及各報攤均有代售

肺癆咳血其喪生命乎？
近閱報載據衛生局佈告、一週間、患肺癆而死者、竟達百餘人之多、此誠人類之浩刼也、夫患斯症者、豈眞不治而喪其生命乎、非也、抑無滅癆聖手以治之乎、蓋又非也、特世人自忽之耳、余於前年突罹肺癆之疾、以劇咳之故、唾痰且帶血絲、寢食不寧、軀骸削瘦、屢經中西名醫治療、徒覺藥石無靈、痛苦奚待言喻、諸費虛擲、尤鮮事也、近幸改延四代治癆專家崔亦良先生秘術施治、詎不兼旬、而病霍然、痊愈神速、驚爲意外、自念早遇先生、當免病豎久纏、感德之餘、爰誌數言申謝、並爲同病者告、俾知問津焉、▲老醫館香港大道中二百五十六號二樓（即中央戲院右鄰）電話三二三五四▲分館旺角上海街六百五十一號二樓（小兒雞咳即百日咳三天包痊）香港薄扶林道九號三樓厦門吳持平敬頌

其樂眼鏡行
欲配準確美麗眼鏡請到
大道中五十三號

華德洋行
英國老牌炭紙帶字來自水筆質地優美
因遷移而清貨特別減價
新到著名
青島牛脷
氣味香濃
每條實價九毛
西法特製每條一元一
德輔道中二十五號三樓
電話二五九六三（即安樂園樓上）

美泰電版
工作好　價錢平　起貨快　包滿意

德記利士公司船期
新海門　四月廿七號下午四點開往汕頭厦門福州
貴客如欲搭船附貨者請到本公司辦房面議
德記利士公司啓

瘡科專家
羅惠良
功效敏捷　愈後無疤
主治
瘡科、爛肉、皮膚、疥癩、損傷、灼傷、以及一切外科病
瘡科藥膏
總批發處
香港文咸東街一百零九號
九龍彌敦道四百九十一號
澳門新馬路一百四十一號
代理處
梁國英　新世界
及各大藥房均有代售

廣州培英中學啓事
本校特聘
陳子藝醫師爲本校醫務課牙科主任凡本校新舊生理牙照訂約收費
醫所中環擺花街四十三號二樓

女醫　廣州
廖慕英
老手接生精理婦兒各科兼設經濟留產房
醫務所澳門鏡湖馬路八十六號二樓

趙秀生到澳啓事
本人現寓鏡湖馬路八十六號二樓如有親朋戚友賜教請移玉步

香港報界公社啓事
啓者本社是月份輪値星報主任各界送登稿件請逕投中環善慶街本社爲荷、
中華民國廿八年四月一日

省港老醫
程萬里
贈醫新舊百毒　毒似瘋　血痔　血尿　各毒症血
一天毒清痛止五天全愈不發不墜診藥五毫
百毒丸一元五毫
痔丸膏不割不痛
搜毒藥每盒十元　不發每款一元

程一鵬醫生專醫
脚患限期
全愈立即止痛三天消腫永不發
分局在油蔴地上海街三弍三號二樓
省局在西關長壽西路一八一號

太古洋行船期廣告
浙江　四月廿七號下午一點開行　海防
成都　四月廿八號正午開　汕頭上海
太原　四月廿九號上午六點開　厦門上海
昆明台天津　四月廿九號正午開　汕頭福州青島威海烟
南寧　四月卅號下午四點開　福州上海
桂林台天津　五月二號正午開　汕頭福州青島威海烟
嘉應　五月二號下午二點開行　汕頭上海
瓊州　五月二號下午四點開　廣州灣北海海防
貴客附貨請到本行或德輔道西五號太古分局電話式零壹式
貴客搭船定位請到德輔道中百廿柒號南泰恒記自動電話叁零零式伍
華人總理莫慶鏘　分局司理[illegible]　謹啓

渣甸輪船公司船期
德生　四月廿六號下午三點開　往汕頭上海烟台天津
裕生　四月廿六號午正開行　往海防
茂生　四月廿八號上午十點開　往山打根
和生　四月廿九號下午三點開　往汕頭上海烟台天津
澤生　四月卅號正午開行　往神戶大阪
金生　五月一號上午十一點開行　往汕頭上海烟台天津
永生　五月二號下午四點開行　往汕頭上海烟台天津
日陞　五月五號正午開行　往汕頭上海烟台天津
貴客購買船票及定客位請移玉到干諾道中門牌五十號本公司客務總代理永茂牛記接洽是荷
凡往汕頭上海青島輪船除星期日外均有船裝貨貴客如欲附貨搭船者請移玉本公司辦房面議是荷
電話二零五三
渣甸輪船公司啓